夕刊
京城日報
夕刊一部　定價金錢
編輯兼發行人　印刷人
發行所　京城府太平通一丁目三十一番地　京城日報社

寄贈 14.7.13 帝國圖書館

天皇、皇后兩陛下
葉山御用邸に行幸啓

【東京電話】天皇、皇后兩陛下には御避暑御静養のため十二日午後葉山御用邸に行幸啓あらせられた、畏くも天皇陛下には時局に深く大御心を注がせられ、常に國務の御多端を偲ばせ給ひつゝ日夜萬機に御精勵あらせられるが、この度内閣及び大本營の奏請する御静養を御嘉納あらせられ、行幸を仰出された御由にて、旅塵の午後の御行幸も陸軍參謀本部の御召に臨み給ふと承る、供奉には湯淺内府、松平宮相、畑武官長の側近を始めへさせられ、御同列の御略式自動車御列にて午後一時五十分宮城御出門、市民の奉拜に御會釋を賜ひつゝ東京驛御着、稔ノ間にて皇太后陛下の御使大谷大夫に拝謁仰付けられたのち木戸内相以下文武百官奉拝裡に御召車に御乗車、御先着の湯淺侍從長も御同車にて午後一時五十分東京驛御發車あらせられた、午後三時五分逗子驛御着、御召の自動車に召され葉山御用邸に入御あらせられたが、兩陛下の御滞在は當分同御用邸にて御政務の御傍ら御静養に努めさせ給ふと承る

對日武器輸出禁止決議案
ピ外交委員長米上院に提出

ワシントン特電【十一日發】ピットマン上院外交委員長は十一日日本向け武器輸出禁止を規定した新決議案を上院に提出した、外交委員會は來る十四日よりこれが審議を開始する豫定である、右に關し提案者ピットマン委員長は次の如く言明した
上院委員會も本決議案には支持を惜まぬものと確信されるから、通過は疑はぬところであらう
ワシントン特電【十一日發】下院外交委員會は十八日より對日武器輸出禁止案を俎上に會議を開始することに決定した
た、なほ同日は議院終了後開かれる定院委員會に於て平沼首相上京の説明がなすことゝなつた

中立法修正は延期

ワシントン特電【十一日發】アメリカ上院外交委員會は十一日十二票對十一票で中立法修正に關する一切の審議を一時延期し、一月の次期議會開會まで延期するに決した、その結果ルーズヴェルト大統領の武器輸出禁止條項撤廢の要求は上院において一先づ阻止されるに至つた【ワシントン十一日同盟】三ケ月に亘つてアメリカ議會の中心問題となつてゐる中立法修正問題は、さきに下院より上院に回付された政府案たるブルーム修正案に對し十一日上院外交委員會が次期議會まで延期するとの決議を採擇した結果、上院における中立法審議は打切りとなり、ことに政府側の面子は丸潰れとなつた、即ちブルーム案を審議すべき上院外交委員會が南後二回に亘つて激論を續けた結果、同委員會に對する總意のなき先づ示した上漸く十一日開會冒頭民主黨のクラーク議員より『中立法に關する議論を次期議會まで延期すべし』と動議が提出され、委員に諮つたところ賛成十二票、反對十一票で結局動議は成立、斯くて大議會の大問題たる中立法修正問題は握り潰しの運命に陥つたのである

垣曲入城の藤室部隊勇士の萬歳＝航空便

外蒙當局に猛省
ソ聯の使嗾不法越境に基因
我より進んで攻撃せず
星野長官聲明

【新京十一日同盟】星野總務長官は十一日午後六時左の如き聲明を發表、今次事件の根本原因がソ聯の使嗾による外蒙軍の不法越境に基因するものなることを說明、外蒙當局の猛省を促すところあつた
總務長官聲明要旨
ノモンハン附近の國境がハルハ河であることはこれを史實に徴し過去における同地の事實に鑑みてもとより疑ふ餘地は存しない、然るに蒙地上部隊は依然としてハルハ河右岸において築城により陣地を構成しその兵力は日を逐うて増加しその一部自動車隊甲車部隊は深く滿國内に侵入し日におよる不法行爲を敢へてするに至つたので、こゝに自衛權の發動となり日滿兩軍は越境せる外蒙ソ軍の擊滅を企圖し今次の偉大なる戰果を獲得するに至つたのである、こゝに本戰鬪に參加せる日滿兩軍の守備に對し衷心感謝と信頼とを捧げ、且つその戰死傷せる軍士に對し滿腔の哀悼を捧げるものである
今日までの紛爭は一に外蒙ソ聯軍の使嗾による不法越境に基因するものであつて、我が國境線たるハルハ河を越えざる以上は我より進んで敵を攻擊することはもとよりあり得ない、この點に關し外蒙當局の反省を促し以て速に國境の平和の回復せんことを希望するものである

東京會談閣議
近衛無任所相の出席を求む

【東京電話】東京會談に對する我方の方針を正式決定すべき十三日の臨時閣議は先に我が對策方針を決定したる五相會議にも比すべき重大問題なるをもつて平沼首相は特に近衛無任所相の出席を求め、十一日電話をもつてこの旨通達した

寺内、大角兩大將
ナチス黨大會參加發表

【東京電話】第十一回ナチス黨大會は九月二日から十一日まで南獨ニユールンベルグに開催されるが右大會に軍事參議官寺内壽一大將、同大角岑生大將が國賓として招待されて參列することになつたことは本紙既報の通りであるが、兩大將に來る十八日午前九時東京驛發渡獨の途につくことに決し十二日陸海軍省より左の如く發表された【寫眞上は大角、下は寺内兩大將】
▲陸軍省發表（十二日正午）
今般左の通り發令ありたり
陸軍大將　寺内壽一
獨逸國及び伊太利國へ出張被仰付
陸軍砲兵中佐　八里知道
陸軍歩兵少佐　金田長雄
陸軍航空兵少佐　加藤達夫
獨逸國及び伊太利國へ出張を命ず
▲海軍省公表（七月十二日正午）
軍事參議官海軍大將男爵大角岑生は今回ヒトラー總統の招待により九月初旬「ニユールンベルグ」において開催豫定のナチス黨大會に參列するを名とし獨逸國及び伊太利國に出張せしめらるゝこととなれり、なほ海軍大佐小島秀雄及び海軍中佐小野田捨次郎は同大將に隨行す

準備は出來た
寺内大將語る

【東京電話】日本國代表寺内壽一大將を十二日麻布笄町七の私邸に訪ねると北支最高指揮官時代の日焼けが今なほ消えぬ顔をにやりにやりさせながら渡獨前に忙しい準備は出來てゐる、もう出發するだけで何も話すことはない、淋しいこともない」と武將らしい短い挨拶を殘して大將はさつさと奥へ姿を消してしまつた

感狀を授與

【東京電話】大本營陸軍部十一日發表＝
今次支那事變において航空進攻作戰に參加し前後、蘭州等奥地要衝に偉功を樹てたる左記諸部隊及び挺身遠距離偵察に當り敵中を突破し、その任務を完遂せし大室航空兵大尉に對し各兵團司令官より夫々感狀を授與せられ本日上聞に達せられたり
奥地飛行部隊▲田中（支）飛行部隊▲服部飛行部隊▲田中（勇）飛行部隊▲大室隊

ハルハ河岸地區
猛烈な砲擊戰

【ハイラル十一日同盟】ハルハ河岸ノモンハン方面の戰鬪は十一日午後も依然猛烈に續けられてゐるが敵の砲擊は益々熾烈となり我が砲兵部隊は悠然これに應戰し彼我の間に猛烈な砲擊戰が行はれてゐる

中、南支戰況

【上海十一日同盟】海軍航空部隊十一日發表＝中支方面戰況一、十日海軍航空部隊は南昌、衡陽及び江西省江南方面の敵陣地及び兵器を爆撃しこれに多大なる損害を與へたり
南支方面戰況　一、九日海軍航空部隊は西江南岸及び德慶附近において約五百名の殘敵を掃蕩せり二、同日海軍航空部隊は雷州半島東端の見張所を爆破し、平海灣において大型軍用汽艇（百五十トン）一隻を撃破、何れも大なる損害を與へたるほか他の部隊は南石附近の敵軍事施設多數を爆碎、西江水路啓開部隊の作戰に協力せり

北支六月中の戰果

【北京十一日同盟】聖戰二周年を迎へた北支では我が軍の寧日なき勦討戰によつて治安工作は着々進捗してゐるが六月中の綜合戰果は交戰回數一千七百十二、交戰敵延兵力卅八萬六千六百六十一、敵遺棄死體二萬五千八十七、捕虜四千五百三、鹵獲品の主なるもの山砲十八、迫擊砲卅九、その他の砲十一、重機六百九十六、輕機關銃二百卅七、小銃八千八百卅九、自動小銃百七十九、拳銃二百四十九、小銃彈藥七十一萬八千二百六十、機銃彈藥六萬二千二百九、各種砲彈一千二百十二、手榴彈一萬八千二百九十

吉九、大内、川村三大佐戰死發表

【新京十二日同盟】關東軍司令部七月十二日午前十一時十分發表＝今次戰鬪において步兵大佐吉丸清武、砲兵大佐大内孜、工兵大佐川村質郎は壯烈なる戰死を遂げた

日ソ國交調整問題に佛蘭西の關心

【パリ十一日同盟】フランス政府は外務省、特に大使館員の東京會談の成行を重視し
ボネ外相より右會談に關する最近の報告をした、さらにボンネ外相はダンチツヒ問題にも觸れ英、佛及びポーランド三國政府間にはダンチツヒ問題處理に關して根本的な意見の一致を見てゐる旨を强調した英、佛、ソ交渉に關して英國案は八日手交されたソ聯側の要求を中心に檢討を加へたもので…

朝鮮の滿洲移民
內地側と同樣待遇
日滿懇談會出席の松澤外務部長語る

【釜山電話】滿洲開拓政策に關する日滿懇談會に出席した松澤本府外務部長は、新京駐在總督府事務官と同行、十二日朝釜山上陸『あかつき』で北上したが車中次の如く語る
半年に亘る滿洲移民問題の審議も、滿洲國側の提示した原案に對する日本側の意見が纏り、四日首相官邸で日本側からは拓務大臣、對滿事務局としての陸軍大臣、滿洲國側からは星野總務長官以下の關係者が參集して懇談會を開催した結果全く完全な諒解が成立した、この上は今月下旬若くは來月上旬總理大臣を會長とする臨時滿洲拓殖協議會で仕上の締めをかけるだけだ
今回の會議によつて朝鮮の滿洲移民も內地同樣擴張によるる滿洲開拓民として同等の待遇を受けることになつた、これを到達させるには第一內地及び朝鮮側の委員の朝鮮に對する認識が不足してゐたので一通りの苦勞ではなかつたが、漸く全面的に朝鮮側の主張が貫徹したことは愉快である、開拓農民の數は大體現在の如く內地から廿ケ年に百萬戶朝鮮から十五ケ年に七十五萬人即ち一十五萬戶を入植させることに變りはないが將來は必要に應じて増加することも出來る
斯樣に朝鮮の開拓民が內地の開拓民と同一待遇を受けることに決定した以上、朝鮮としては優秀な開拓民を送らねばならぬ義務が生じて來たわけだ、これがためには將來各道に移民訓練所を置いて優秀な移民として恥かしからぬものを送るように施設せねばならぬ、なほこの際直ちに實施するわけにはゆかぬが將來は各種の條件が揃つて來さへすれば朝鮮でも青少年義勇隊を組織することも出來るやうな道も開いてゐる、鮮滿拓殖は將來適當の時期に滿洲の拓殖公司に合併して條約による特殊會社として開拓事務の一元化を圖ることに方針が決定した
これによつて從來は京城においても機構においても滿洲と朝鮮の出來ぬ離れ離れで各種の不便を忍ばねばならなかつた苦痛も除かれるわけであるが、合併の方法や時期はこれから研究せねばならぬ、合併成立に至れば京城にはその支店が開設されると思ふ
外務部の機構擴充に關しては法制局でも外務、拓務兩當局の言ふ所を異議なく承認したが企畫部や豫算の官制にはなほ研究の餘地を殘してゐるのでこれ等を一括して樞密院に御諮詢されるまでにはなほ相當の時日を要するであらう

聯合委員會
豫備會議終る

【青島十一日同盟】臨時、維新兩政府第五次聯合委員會豫備會議は定刻午前十時開會、慎重なる議事の進行を見、正午散會議事の審議を終へて終了、十二日の本會議に臨む

住宅對策委員發令

總督府住宅對策委員會の委員は十二日附で左の如く任命された、總督府各局長以下各委員に左の諸氏を任命又は囑託する旨發令された、なほ幹事十八名、書記三名も發令された
▲住宅對策委員　大竹內務、水田財務、穗積殖產、湯村農林、三橋警務、山田總監、上原鐵道各局長、西原土木課長、高尾國稅課長、井上京城府尹、林朝鮮殖產銀行頭取、賀田朝鮮商工會議所會頭
▲臨時委員　甘蔗京城商工會議所書記長、高橋京城府尹、武者京城商事理事、牛島京城合同運送社長、田中朝鮮住宅營團理事、弘中商工社社長

人

◇山田六郎氏（毎日新聞社員）十三日『のぞみ』で入城

時の錄音

東京會談目睫に迫つて、日本の不動の態度は嚴の如し。
×
英にどんな切札があるにしても、十八世紀式は通用せぬ。
×
東京で開く會議、日本に敬意あるべしとは思はれず、ただ國論を一にすべきのみ。
×
それに呼應して、けふ京城に開かれる排英大會。
×
英國の事實上の宣傳近くの國民的示威の運動が開かれるところを御覧じろ。
×
國民よ、排英の聲に加はれ。

本日夕刊八頁

仁川↔青島
直行航路
増發
仁川發　毎月六日・十六日・廿六日
青島發　毎月十日・二十日・三十日
朝鮮郵船
航路案內進呈

魯西亞船【80】
土師清二（作）
坪內節太郎（畫）

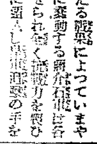

戀獄（八）

父親は昔話のやうには行かない――お幸は手ごろである――近江は、さう思ふと、お幸が不憫になつてくるのだつた。
すつかり話して、お幸を責めたことがある。……そこへ、小せんが來て、しとやかに「――」
お幸のことは女同志、殊に小せんとお幸は弟子師匠の間柄であつた。
『小せんさん。辛く恥かしい話だ、ふしだらな娘ですわい』
さういふ近江は、小せんが何か慰めを言つてくれるのを待つてゐる氣持だつた。
『一國にさう仰有つてもいけませんわ。お幸さんは旦那がしつかりしてゐらつしやる。旦那様がお殺しになるのは御無理ではございませんけれど……』
『さうでせうかな……』
『娘たちが子供だ〳〵と思つてゐらつしやるうちに、子供は大人になつてゐます』
『そりやわしも……爺へんことはない。娘をしたい。心づもりをしてゐましたよ』
『……人娘……御樣子でございますわね』
『……かういふことがあつては、樣子はもう……』
『さうともいへませんね。若い娘さんですもの……一度くらゐの過ちは世間に有勝ちのことです。誰かが痛みなさつてゐるものを……咎め立てをするのは男らしくないと思ひます』
『さうかな。まア、そこのところは……どういふものか。わしにはわかりません』
『わたくしに……お幸せねがひたいと存じますけれど。如何でございませう。あまり差出がましくて何ですけれど……無論、利喜松さんにも、お幸さんにも、旦那様から頼まれましたとは申しませんが。小せんの一存で、お二人の氣持を聞いて見る。さういふことにいたしますれば萬一駄目になりましても旦那様に御迷惑はかゝらない。さう思ひますが……如何でございませう？』
『さうだな』
近江は、思ひ惑ふ樣子で、思案していつた。
『今日明日といふことでも、どうかな。お幸は戻つてきたばかりだし……』
『それはもう心得てをります。早急ではいけませんね。そのうちお幸さんもお落付きになる。利喜松さんも……落ち着くやうになる……よい機會を見て、ともかく一應お心持を伺いて見るやうにいたします』
夏牛蒡にある――と心得顔の小せんなのだ。近江は心を動かされた。離れる者は一緒の緣をも繋む。小せんが力になつてくれさうに思はれるのであつた。利喜松がお幸と夫婦になつてくれゝば、近江は救はれる。近江は滿足して船匠土方近江様の家を、名跡を譲つて樂隱居になれる。近江が日ごろの望みどほりになる。
『一鬮、それとなく……利喜松の心持を伺いて頂きませうか。お幸は親としてわしが……否應を言はせません』
『旦那様……』
と小せんが微笑して云つた。
『それはいけませんでございませう』
になり手もあるまい』
『お見當が、ございましたのでせう。御樣子の』
『わしの肚だけで、きめてゐましたが、多分もう駄目だな、第一、ふしだらをした娘の樣子になつてくれ……娘の口からそんなことも言へぬ』
お幸のことで心身ともに打ち解かれ、へと〳〵に弱れてゐる近江は、小せんが話相手になつてくれるのが、うれしくて、常ならば口に出していはれぬことまで語るのだつた。弱い親ごゝろである。小せんは、壁も水を向けた。
『わたくし、お出入りさせて頂いてゐますので、凡そ見當はついてゐました。利喜松さんでございませう。御樣子は？』
『いや……さういふ譯でもないが』
と近江は、言葉では否定し、表情では『さうだ』と認めて、緊しくてくれといふやうに。

冷藏器こそは良いのか御德!!
永久に冷却力の変らぬ
多量の冷藏にも・極度の低溫にも
構造完全・能率優秀・應用範圍廣汎・近代的裝置
岩谷冷藏器
岩谷の機械冷藏庫
全國主要都市に代理店あり・カタログ送呈
東京・京橋　岩谷冷藏株式會社　電話一一一一番

キング八月號賣切れ迫る！

國柱を以て任ずる精神…永井柳太郎
戰爭に勝つために…陸軍大佐
湖江艦隊の奮戰…森海軍大佐

言切小說傑作選
鉋と心の眼…土師清二
第四の奇蹟…大林清
名工板谷波山…海東秀夫
出征八百屋…大倉桃郎
褪せぬ小袖…淺原六朗
愛の凱歌…目黒夢男
仙石權兵衛…齋藤豊吉
信子の場合こそ

現代名士五分間傳記

最近評判の二大試合
▲ピストン堀口對玄海男の拳鬪大決戰
▲第八次日本ダービー（競馬）大熱戰
◎この信念！軍事參議官…古莊幹郎大將
◎荷揚人足から工業界巨星…大谷米太郎氏
◎世界に誇る天才發明家…安藤博氏

人傑小說特選集
◎大忠臣…杉浦重剛…加藤武雄
◎名優…澤田正二郎…平山蘆江
◎大文豪…尾崎紅葉…邦枝完二

天下熱狂の名小說
▲現代小說　若い力…川口松太郎
▲評判小說　をり鶴七變化…角田喜久雄
▲明朗愉快　嫁取り双六…佐々木邦
▲問題小說　國難…加藤武雄
▲愛憎は怪談　愛憎の書…菊池寛
▲愉快な講談　木曾の勘八…神田越山

▲感激の工場美談集
▲抱腹絶倒　人氣花形　笑ひの大爆擊
▲獨伊軍事同盟をめぐる國際情勢…米田實
▲總動員法と國民徵用令…內田源兵衛
▲とても面白いと思つてゐる話…沖野岩三郎
▲愉快の王國…キング大娛樂園

特別附錄　中庸　飯島忠夫博士抄譯

問題の二大長篇小說
事變小說　燃ゆる大空（北村小松作）
現代小說　故里の鐘（竹田敏彦作）

定價六十錢◎大日本雄辯會講談社
賣切れの書店續出！お求めはお早く
キング

高女部隊 田植ゑ
お手並鮮か

京城第二高女四年生二百五十名は十二日午後零時半から三時まで明水臺第二高女農業實習場で水田の中に飛び込んで田植をした、暑い陽に白の運動帽をかぶつた銃後の乙女達は『ヒルなんか恐ろしくないわ』と大元氣、お國でやつぱり田植の第一高女隊とソプラノベ田植唄コンクール十九の青春を呼ばれの空に吹き上げながら三段歩の水田に行儀よく植付を完了した【寫眞は第二高女部隊の田植風景】

香港の支那紙 遂に休刊へ
印刷工一齊に罷業

【香港十一日同盟】ホンコン支那新聞の印刷職工約二千人は十日夜より坐り込みストライキを開始したために十一日朝は中報、中華時報、循環日報の三紙は休刊を餘儀なくされ、他の各新聞も紙數を縮小して發行するのやむなきに至つた、右につき印刷職工組合は數日前給料値上、勞働時間短縮、時間外手當支拂等の要求を新聞社側に提出してゐたが、新聞社側の回答遷延を理由に十日午後十時突如ストライキに入つたもので、形勢更に重大化を豫想されてゐる、最近香港は物價騰貴甚だしく生活費もこれに伴ひ高騰、勞働者間の恐慌は深刻なものがあり、この爭議の成行は香港社會不安の一つの現れとして各方面より極めて注目されてゐる

パン一片も難し
浦鹽の食糧難極度へ

【滿洲里電話】歐亞連絡船氣比丸は引揚げ中の際ウラヂオ帝國總領事館を辭め山東省出身の張朋佐(三七)以下五名、昨日ソ聯大使館に赴任中のロシア人三名等多數の人々を乘せ十一日午後七時ウラヂオから敦賀に入港した、張朋佐等はシベリア出兵直後ロシアに渡り極東各地を轉々としてゐる中四年前帝國總領事館に雇はれ今日に至つたが、最近國籍期間が滿了となつたので更新の手續を願ひ出でた所ソ聯官憲は全然これを受理せずやむなく永年住みなれたウラヂオを後にしたもので、同人等の語る所によれば、ウラヂオには最近極度に物資が缺乏し、就中食料品類はその極度に達し一切れのパンを求めるのですら全く容易でなく、銀色の鱗つたものが市中でも歩くものならそれこそソ聯官憲の御總渡しはまるで猛獸である

脅威の赤痢
去年に比べて どつと激增
酷暑と一緒に跳梁

京城府の傳染病發生率は斷然と腸チフスに續く增加の一途を辿つてゐる、六月中における京城府内の傳染病發生狀況を見ると、腸チフスは廿六名で昨年六月に比し二名多く、パラチフスは七名で二名、ヂフテリアは五十六名で十八名、發疹チフスは十五名で六名、流腦は三名で一名何れも多く、赤痢は九十名で廿八名少いが、流行性腦炎では五名の增加、猩紅熱は十名で九名の減少である

これ等をひつくるめた六月中の發生總數は二百五十名で昨年六月に比し卅五名の增加であるが特に赤痢の發生は最近漸次目立つて來てゐる、昨年度では七月は百七十三名、八月はずつと增えて二百十二名、九月は百七十七名になつてをり、今年も天候その他の關係から相當數の發生が豫想されてゐるので、京城府衞生課では各町會、各醫院等と連絡をとつて赤痢豫防に萬全を期することになつた

荻野衞生課長語る

そろ／＼赤痢が蔓延する時期になつたが、京城では特に子供に罹病率が多いのです、豫防服用をおすゝめしますが、成るべく食べものは家庭でつくつたものを喰はせることゝ、手をよく洗つてやることを忘れないやうに願ひます、特に注意すべきは夜分お腹を冷やさないやうに、アイスケーキや氷水など餘り與へることはいけません

昨日十二名

十一日京城府内では一時に赤痢患者十二名を出したが、何れも府立順化病院、醫專病院、鐵道病院に入院させた、患者は左の通り

▲初音町三七加藤サダ(二)▲黄金町五ノ九加藤ヨネ(二)▲冊橋町九九ノ一上田キヌ(二)▲永登浦町五九陳龍水(四)▲明町二ノ七一田口源町三ノ一九〇石川岩根(三)▲竹添町二ノ…▲新孔德町…▲初音町一七二徳川明治(九)

ガソリン節約へ
足並揃ふ官廳側
購買券の切符制度へ

七月一日から全鮮一齊にガソリンの二割五分節減が行はれてゐるが、一方官廳側でも乘用車の使用を節約してゐるもの、一般業者は二ケ月分の購買數によつて供給をうけるが官廳側では臨時に必要時に應じ半年分或は一年分の大量購入を行ふため需給上之が爲一般業者は購買券を持つてゐながらガソリンが購入出來ないといふ事態も起つて來るので、この弊を除くためと更に官廳用自動車の使用を一層節減せしめるため、總督府では十二日午前九時から第二會議室で打合會を開催した結果、今後各官廳でも一般業者同樣ガソリンの供給を購買券による切符制度に改めることゝし二ケ月前から必要のガソリンを揮發油購買證明要求書に記載して監督官廳に提出するとなり、ガソリンの節約に業者と足並を揃へることゝなつた

屑買ひに登録制
報國會改組 初の顔合せ
新倉庫も愈よ建設

昨年三月創設された京城屑物利用報國會では、この程本府から一萬五千圓、京畿道から二千圓、京城府から二萬三千圓、合計四萬圓の助成金によつて財團法人に改組、役員を改選して會長に高橋府尹、理事に京城府三部長三氏、監事に京畿道商工課長、京畿道警察部保安課長等廿一名に委囑、十一日午後一時から新役員の初の顔合せ會を半島ホテルで開催、いよ／＼積極的に活動を開始することになつた

屑物利用報國會は創設以來屑品の蒐集量だけでも一萬二千三百餘貫に達し相當好成績を擧げて來たが、現在の芳山町における倉庫は狹いので近く常盤町三丁目の府有地に新倉庫を建て、屑品蒐集並に再生加工處理を行ふと共に買出人の指導訓練に乘り出すことになり、近く府内各警察署とも連絡をとつて買出人の許可登録制度を實施する

支配人斬りに懲役四年求刑

去る二月廿五日京城南大門通り四丁目金千代會館支配人梅田捨吉を出刃庖丁で斬りつけ重傷を負はした元同館六號室鍵山蓮子被告に對する殺人未遂被告事件の判決公判は、十一日京城覆審法院で開廷、宍本裁判長から一審通り懲役四年の判決言渡しがあつた

暑さは續くぞ
本格的の梅雨未だし

數日來の暑さも十二日の朝は京城も曇空を仰いでうだる暑さから開放された爽やかな日を迎へたが、どうせこの頃の氣まぐれお天氣のこと……このまゝ夏は土用に直進するか?それとも梅雨はまた／＼か?京城測候所では語る

過と同時に晴れて涼しいものですが、まだ／＼本格的の梅雨期には入つてゐません、だが今晩あたりから上海の南部方面からまた／＼こんどは颱風の後喜がやつてきさうです、更に暑くなります

雨は南鮮ひでりに大影響、しかし蒸し暑くて雨の氣ばかりもたせるのは京畿と共に大損害だ

樺太宛郵便物 別配達引受け

今回樺太の郵便では郵便物の別配達取扱を開始することになつたが、朝鮮でもこれに順應して十三日より樺太宛郵便物に對する別配達の引受をなすことになつたその料金は配達郵便局から距離八キロメートル迄五十錢、距離八キロメートルを超へる四キロメートル又はその端數毎に五十錢

憂鬱な 折花の巷
まづ病毒の巣といふところ…

折花の巷に呻吟する娼妓、藝妓及び酌婦の健康狀態はどうなつてゐるか、都會の暗い衞生面に乘り出した警務局衞生課の十二年度調査が出來たが

それによると有病者は一四、九九九人、無病者三五、〇六七八人でこれを前年に比べると有病者は二、八三二五人、無病者二一九四〇人を夫々減少してをり、これを道別にみると慶南の二、二三六人が最も多く全體の一四・五分を占め、咸北の一、八九〇人がこれに次ぎ全北、京畿、咸南慶北及び黄海は各千人以上でその他は千人未滿である

次にこれを病別にみると淋病五〇八人が最も多く四割三分、黴毒二、〇三六人(一割四分)軟性下疳一、四九一人(一割)横痃、鼠蹊淋巴腺炎、陰部潰瘍及び其他は總數四百三十二人(三分)でその他四、五三二人(三割)である、これが内鮮別は半島人八、一六六人(五割)内地人六、八六三三人(四割六分)で總數は二〇九、頭數病院の施設數所は三〇四である

若妻自殺

京城林町一七三朱學植の妻吳福女さん(二九)は夫から虐待されるのを苦にして十二日午前六時四十分ごろ自宅で劇藥を嚥下自殺した

猛夏・曉の強盜
戸締りの油斷を狙ひ
京城ホテルに侵入、現金強奪

十二日午前二時半ごろ京城南山町三京城ホテル經營主中原光吉さん方臺所から一人の覆面の賊が侵入、かねて用意の出刃庖丁を突きつけ「金を出せ」と脅し、中原さんが手提金庫から手摑みに差出した札束(四、五十圓)をひつたくるなり逃走した、賊は年齢二十五、六歳位の男で戸締りの油斷を狙つて侵入したもので本町署では直ちに非常警戒を張つて嚴探中

中原さんの話

家内が目を覺まして來るので賊が居るのに氣が付いて、びつくりしてゐるうちに金を出せと脅されましたので、そのまゝ出してやつたのですが、そしたら逃げて行つてしまひました

韓白米業者の組合結成を慫慂
府勧業課で乘出す

京城府勧業課では半島人側の韓白米(朝鮮米)業者六百餘名を網羅して一丸とする統制組合の結成に一役買ひ、十一日午後一時から京城府會議室に代表業者卅餘名を集め、山田勧業課長、韓米穀業組合長等が出席して組合結成を慫慂した、業者側も當局の意向を諒解し近く組合結成の準備委員會を開く段取までこぎつけた、從來府内における韓白米には公定價格といふものがなく、たゞ原料粉の時價によつて自由に價格を決定してゐるもので、夏ひ市價も區々に區々であるので、當局ではこれらの不統一を是正する目的をもつて組合を結成させることになつたもので

服部宇之吉博士
初代京城帝大總長
高橋亨博士談

【東京發】東大名譽教授帝國學士院會員東方文化研究所長文學博士服部宇之吉氏は去月廿五日以來風邪のため東京市駒込區の自邸で療養中病状惡化して十一日午後六時半逝去した、享年七十三歳である

博士は本邦漢學の泰斗島田重禮先生に學びその學を繼ぎ更に東大を出て儒教の道を説いた人でその著「東洋倫理」は不朽の名著である、また博士は東大教授在任中大正十五年四月から昭和二年七月まで初代京城帝大總長を兼任し、東京京城と二重生活をしながら城大法文學部樹立に力を注いだ、博士は日本交通辭典を主管したまた「日本道德」を講述し、古くは日露戰役後、北京大學に總教習として赴任した事もある、博士の薫陶を受けた門下生は非常に多く城大でも教授など二年間親しく敎へを受けた【寫眞=服部博士】

先生は漢學を西洋風の頭で考へ研究した本邦最初の人が服部先生でした、先生は漢學と同時に儒教の道を最も愛しよく説かれた、非常に門下を愛し、引立てた人で漢學の一大飛躍は實に先生の手に依つて成されたと言つてよく、日下日本一流の漢學者で先生の薫陶を受けない人はないでせう、城大創設と共に時の齋藤總督が東京に行き請うて城大總長になつて貰つたくらゐだ、先生は學者であると同時に非常な事務家として手腕があり城大の教授選任、豫算組立など一人でやられた、同學部の組織とその運用などに付いても自ら卓越して居られました、政治家になつてゐたならきつと成功された事と思つてゐます、總長辭任後は大學開學式に列席のため來城されました、博士の遺業は三男の武氏(現東方文化研究所員)が纏められる事と思ひます、先生の夫人は島田重禮先生のお嬢さんでした

日加籠球第二回戰順延

【東京電話】全日本對加奈陀の第二回戰は順延となつた

十二日朝の天氣概況

北京附近に七三六粍位の低氣壓あり、一〇〇粍の海上より北西に時速一五粁で進行してゐるが北々西又は北に轉向の模樣がある、高氣壓は本邦南東方海上より朝鮮西部を經て朝鮮に擴る 朝鮮は中部が暴雨の他は曇天が多い、全鮮の所もある内地は雲の所が多い、鮮内の氣温は例年に比ぶれば南岸は平年値其の他は一度乃至二度高く遂に國境内陸では五度も高くなつてゐる

京城地方

【今晩】北東の風曇一時雷雨で暑い【明日】北東の風天氣に弱くなり雨後曇り

仁川地方

【今晩】南東の風曇り【明日】東の風曇り

京城測量(十一日)最高三十六度四正午、最低二〇度九十二日朝六時二二・〇度

仁川の潮時 (13日)

	午前	午後
滿潮	一・五	一・五〇
干潮	七・五〇	八・〇

戰死志願兵へ香奠寄託

京城南大門通二丁目某氏はビルでは内各事務所に呼びかけ李仁錫君の志願兵最初の戰死者李仁錫君の忌靈を弔ふ香奠を集め十一圓十錢を得たので十一日本社へ寄託し志願兵の心情を披瀝した

セパード "大岡裁判"一幕
皇國調明かに軍用犬に獻納

昨年犬を返す理由がないとはねつけられたので西大門署に訴へて出たところで同署が兩人を呼び出して調べると、犬は鑑札がない上兩人とも自分の所有であると頑張つて譲らず、犬に聽くことも出來ず頭をひねつた係員が名判官大岡さんの故事を思ひ出し、犬がなついてゐる方が所有者と判じ呼ばしてみたが兩方同じ位になつき、さしもの名案も役に立たず結局軍用犬として獻納するとになり兩人の同意を得て同犬は白方手すりつくして捜査中、所も日曜を除ました、悩てた金さんは白方手すりつくして捜査中、所もあらうにさる朝鮮で散見したことが判つた、京城松月町一四〇金松玉氏が子供以上に可愛がつてゐたセパードが昨年十一月行方不明となつた

名譽の戰死者
岩切部隊

歩中尉手錢安一(島根縣)歩上等兵伊藤治郎(和歌山市)同北原尚武(福岡縣)同高木清(慶北)同松岡護三(三重縣)同大沼忠六(宮城縣)同柳山定男(和歌山縣)同勝野正一(三重縣)歩伍渡部潔(愛媛縣)同竹田武外(和歌山縣)同富永敬雄(愛媛縣)同永田宗雄(熊本縣)同深谷五六(三重縣)歩軍川村勘次郎(三重縣)歩伍松本吾太郎(和歌山縣)軸上角井保男(福井縣)歩伍坂口茂(和歌山縣)歩軍橋本保彦(和歌山縣)歩伍十川改(香川縣)歩軍丸山修一(和歌山縣)同宮田春光(高知縣)歩上北條利一(神戸市)同武田勝夫(三重縣)同上野稚田(和歌山縣)歩軍北林勉(三重縣)歩上小西乘七(三重縣)歩伍三東六之助(京都市)同若田正臟(大阪府)同平石豊助(和歌山縣)歩上清水初美(愛媛縣)同花本雄(三重縣)同杉松太郎(三重縣)

故高橋部本部長

日本橋警察部長令夜敗男殿、本町警察署高等課警部補松岡秀雄殿、西業全鮮組々長期間宮久雄殿、朝鮮新聞社々長代理丹羽次郎殿、島田敏昌京本諫胤主幹林勳一殿、京城日報仁川支局店秋築報邦殿、京城長谷川町大長武藤慶次郎殿▲ 報告【以上十二日分】

太郎の日記

朝 涼しい木陰の光が窓邊を照らしつける、まもなく僕はラヂオ體操と一緒に起きた相變らず夏の朝はすがしい、今朝もお庭に朝顔が一杯咲き揃つて居る。

晝 兄さん達と海へ行つた。今日はとても暖やかだ、赤や青のビーチパラソルが水を…

夜 玉のやうに飲らぼつて居る今日は兄さんのやけどのやうな肌もすつかり癒つて居た、僕がわけを聞いたら、ヘリパ軟膏をつけたんだつて、ちや僕がオデキの時に使つてなほしたクスリと同じものだ。

ヘリパ軟膏 一五十 円圓

京城 大和軒の名代 栗まんぢう

…の御用は 富田商會へ

三ツ矢補血人參葡萄酒
保溫 補血 滋養 飲料
發賣元 ミツ矢ソース本舗
越後屋

品揃ひの三越
海水浴用品陳列 開催中…月末迄・四階第二ホール
婦人用洋品…三階
いくらも呉れてやりやしませんよ、何よりお客さんに御迷惑をかけないですんでよかつたです
京城 三越

ブルドック ソース
風味は日本一
御家庭には 一本は是非 必需品
東京 三澤屋商店 發賣

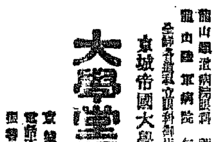
各眼科病院處方眼鏡責任調製
京城帝國大學御用
京城醫專病院眼科 京城赤十字病院眼科 鐵道病院眼科 龍山鐵道病院眼科 …
各官立醫專師範學校指定
眼鏡・双眼鏡 カタログ贈呈
大學堂眼鏡店
京城府本町二丁目 電話本局(2)二三五五番 振替京城一一二九番
平壤府大和町 大學堂眼鏡店支店

●颯爽と執務、ノーシンのんだ朝●

丁子屋の商品券
萬人向
三圓以上各種 (一階賣場)

上原敏が取つときの道中ぶし!
追分道中
ぐらも會
PO・421
ポリドール

ヨット鉛筆
イノヲ…

Columbia
支那の夜
レコード番號三〇〇五一 渡邊はま子
コレだけはコロムビア時代

撥刺!青春讃歌!
青春一路☆
唄・櫻井健二
片面 春宵夜曲 服部富子
テイチクレコード

液蟲殺 フマキラー

ビクター 愛國歌は 太平洋行進曲
聖戰二周年 擧つて歌へ!
海軍省選定歌 東日・大每懸賞募集 文部省檢定

アッ と云ふまに 一と間ガラッボ 二十圓にになつて「こりや うまい!」ですつて…
ボーイ仲千 スカウト
どこの菓子店にもあり 5セン

夏の化粧讀本

科學の力で化粧崩れが防げる

お化粧崩れになやまされる季節になりましたが、化粧崩れはお化粧前のホンの一すした御注意一つでワケなく防げるものだといふ事をご存じの方が案外少い様です

夏はなぜ他の季節にくらべてお化粧くづれがヒドいのか？　暑さのために皮膚組織がゆるむからなのです。皮膚組織がゆるんで皮脂腺や汗腺が大きく開き、皮膚が内側からモノを押し出す様な状態になってゐるからお化粧がスグ崩れるのです。

で――お化粧崩れを防ぐためには先づ皮膚をひきしめておく事が何よりも大切ですが、それには明色アストリンゼンといふ新強力化粧水をお用ひになるに限ります。お化粧前に洗ってから明色アストリンゼンを五六滴つけるのですが、さうしますとこの化粧水獨特の強力な科學的作用によって、どんなにゆるんだ皮膚組織でも忽ちひきしまって、皮膚が内側からモノを吸ひとむ様な状態に變ります。さあ、かうなった皮膚に下地のクリームをのばして粉白粉をつけてみて下さい。白粉がどんなに美しく附くでせう！　お化粧がどんなに長く保つでせう！　それは全く不思議なくらゐで、歐米婦人はお化粧前にかうしてアストリンゼンを使ってあんなに美しい、あんなに保ちのよいお化粧をするのです。

アブラ顔の方ももう心配はない

アブラ顔でお化粧に大へんお困りの方でも、今申上げました様にしてお化粧前に明色アストリンゼンをお用ひになると、驚くほど美しい、保ちのよいお化粧がワケなくお出來になります。

▲明色アストリンゼンは定價一瓶五十三錢。有名化粧品店・藥局にあり

別人の様に垢ヌケする新入浴美容法

垢ヌケの秘法

入浴を利用して輕く一週間の間にマルで別人の様に垢ヌケして美しくなる新しい美容法を御存じでせうか？　美容法と言っても方法はごく簡單で、費用もホンの僅かしか要りませんから是非お試しになって下さい。

▲方法――入浴前に顔からクビに、明色クリンシンといふ新しい科學的クリームを輕くすりこんで、その儘お湯に入るだけでよろしいのです。

お湯の中でジッとしてゐますと、温氣のために毛穴や汗腺が大きく開き、そこから明色クリンシン獨特の「綜合美容成分」がグングン滲透して行って皮膚の深部でステキな美容作用を營みます。と同時に一方では、このクリーム特有の強力な科學的滲透作用によって、毛穴や汗腺の深部に溜ってゐる複雑な垢や汚れまでが殘らず分解されて表面に吸ひ出されて來ますから、最後にお湯から上る時に、きつくしぼったタオルで拭きとるか又は石鹸の泡で輕く洗ひ流すかいたします。

輕くこの入浴法をお續けになりますと、お顔がどんなに美しくなるでせう！　シンから垢ヌケのしたマルで別人の様な美しいお顔になります。

眠ってる間に美人になる！

御存じの事と思ひますが、明色クリンシンは從來のクリーム類とは原料も製法もマルで違った全然新しい科學的クリームで、一品でもって完全に五種類のクリーム（洗顔クリーム、コールドクリーム、榮養クリーム、化粧下用クリーム、マッサージクリーム）の作用を兼ね備へてゐるので有名です。このクリームで夜分お休みになる前にお顔を拭きますと、眠ってゐる間にこのクリームが皮膚の深部に作用して翌る朝までにとても美しくなりますので「睡眠美容法」といって最近大評判になってゐます。

▲明色クリンシンは國策型新裝品七十五錢。化粧品店にあります。

ニキビの方に急告

ニキビ吹出物で御困りの方には何よりも「にきびとり美顔水」をお奬め致します。この場合、皮膚の清潔なとき（入浴後や洗顔後の様な）に少しきつくすりこむ様な具合にしておつけになると一番よい効果があります。

藥としても…優秀なる美容

「にきびとり美顔水」は「藥用美顔水」ともいはれて美容藥としても比類なき効果があります。入浴後や洗顔後等に少量づつ御常用下さい。ニキビ吹出物を防ぐのはもちろんキメを細かにツヤを増しお顔が垢ヌケして驚きこんな程に美しくなります。

▲定價一瓶四十二錢・六十五錢・一圓廿五錢。全國藥店にあります。

蚤蚊南京虫等の毒虫でカユい時

蚤、蚊、南京虫、家ダニ等の毒虫でカユい時にこの藥をつけますと、不思議なくらゐよく効きますので、小さいお子方のある御家庭などでは、とりわけ重寶がられてゐます。

咀嚼力は榮養の重大問題

在來にない新主劑で歯疾の豫防から、進んで咀嚼力を倍加する新歯磨、ゼオラ！

食物を嚙む壓力は、健全歯ならば六〇瓩乃至九〇瓩ありますが、ひどい齲歯では零です。食物は健全歯の強い壓力でよく嚙みこなされ榮養となりますが、咀嚼力が弱いと、幾ら滋養物を攝っても、食べたものが身にならず、榮養が上りません

ゼオラはムシ歯・歯槽膿漏を完全に防ぐほか、咀嚼力を倍加する劃期的歯磨ですそれは新主劑ゼオライトの置換・吸着の二大作用が、齲蝕の原因を合理的に一掃し、更に既成歯石を化學的に崩壞する爲、咀嚼力が本來の力を回復するからです

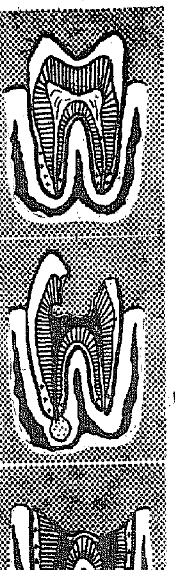

	男子	女子
健全歯の嚙む壓力	30……70瓩	80……60瓩
第四度齲蝕歯の嚙む壓力	30……4瓩	20……3瓩
第五度齲蝕歯の嚙む壓力	0瓩	0瓩

專賣特許

ゼオラ

藥用歯磨

無比の二大作用

置換作用　新主劑ゼオライト分子が、歯石を化學的に置換除去する作用です。これが歯槽膿漏の不安を完全に解消し、進んで榮養に大切な咀嚼力を倍加します。

吸着作用　ゼオライトが口中の汚垢や黴菌を吸ひとる作用です。これでムシ歯も口臭も完全に防がれ、歯の魅力美が生きて來ます。すばらしい清爽感は格別です

定價　二十五錢

發賣元　東京・兩國　◎　ミツワ石鹸本舖藥品部

R.53

握れ防共の手と手を！

今！仁丹は防共容器添附

頭痛解消
疲勞恢復
胃腸强化
惡疫豫防

夏の一粒の仁丹は清涼と共に胃腸を整へ、氣分を常に明朗にします。特に夏期に於ける疲勞倦怠を防ぎ、神經系の興奮性を迅速に昂めます。

歐洲現下の危機に際し必ずや世界の平和と進軍とに貢獻するところ極めて大なるものであると信ずるが故に獨伊は、かくて結ばれた、今や帝國は東亞の盟主として共産主義撲滅を目的とする防共協定におかれてをり、右協定の精神において日滿獨伊と緊密なる提携をなすにあることは動かすべからざる國策である。

この國家社會の進軍に寄與せんとする仁丹の防共容器は、「防共」の認識と更に防共の結束强化の一助に資せんとする新容器！

五十錢の仁丹に　添附　進呈中

防共容器

實物圖

夏の戰線へ送る

慰問袋や手紙の中には、陣中藥仁丹を是非！一つは入れて下さい。

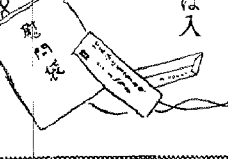

大阪　森下仁丹株式會社

地方綜合版

城大音樂部 釜山で放送

【釜山】城大音樂部ではマンドリン部、輕音樂部合同で夏期休暇を利用し全南小鹿島更生園の慰問演奏旅行中のところ十四日朝一行廿名來釜、同日正午から釜山放送局のマイクを通じてマンドリン部のラヂオ放送を行ひ午後三時から三島高女で演奏、夜は一般府民のため午後七時半から公會堂で演奏會を開催する

自肅やら放慢やら…… 燃料切符大量返納
統制が描く元山府の奇現象

【元山】自肅か、放慢か？或向の注目されてゐるといふ注目すべき現象が生れてゐる、すなはち統制後ガソリン切符返納の實際が描く興味ある數字──燃料統制の非常時局に當然して昨年七月から半島にもガソリンと重油の購入制限が行はれ、早くもこの切符制實施一周年を迎へたが、切符制による使用節約の傾向が消費者側に現はれてゐる反面において統制外の大量購入組が消費大減から當局へ返納してゐる……

凄い鰮の當り年
清津埠頭は銀鱗の山

【清津】漁港を前に控へ市で賑ひ始めた鰮の山積み、今年は鰮漁の當り年で飛び込み目を射るやうな銀鱗の山を積み出して來た【寫眞は清津埠頭に陸揚げされた鰮の山】

忠南地方の植付け遅々
まだやつと四割三分

【大田】未曾有の旱魃に忠南地方一帶は水田十六萬九千百五十二町歩のうち七月十日現在六萬八千八百三十一町歩、約四割三分の植付けをみたのみで非常に憂慮されてゐるが、今後一週間內に適當の降雨をみなければ植付は困難で枯死するばかりであり、從つてこれが代作を奬勵され目下道當局をあげて指導のため各郡に出張してゐる、年一千ミリの降雨が必要とされてゐる今日大田の如きは今年に入つて僅かに八十ミリの降雨で、十日全道に亘つて降つたが保寧の六十七ミリ、扶餘の二十四ミリ、舒川の二十一ミリ、洪城の二十ミリを除いては二厘から眼藥を差した程度のもの、道をあげてこれが前後對策を講ずることになつた

平南は好成績

【平壤】去る十日現在平南の水稻植付けは八十萬十一町歩で九割三分八厘の好成績を示してゐる

二十日頃までには完了
慶南の見込み

【釜山】慶南道農務課では十日現在における道內水稻の植付狀況を左の如く發表した、植付豫定總面積十六萬八千百二十五町歩に對し四割九分一厘の八萬二千五百九町四反歩で、昨年同期の九割八分三厘（十六萬三千七百三十六町八反歩）に比べると四割九分二厘の大減退振りであるが、この數日來山間部に多少降雨があつたので來る二十日頃までには殘部の植付を終る見込みである、各府郡別は左の通り

▲釜山五割五分▲馬山八割五分▲晉州三割九分▲宜寧一割八分▲咸安三割九分▲昌寧一割五分▲密陽四割九分▲梁山八割一分八厘▲蔚山四割四分一厘▲東萊七割五分▲金海七割▲昌原六割三厘▲統營八割六分二厘▲固城七割九厘▲泗川五割五分▲南海六割六分七厘▲河東六割七分▲山淸四割▲咸陽二割一分▲居昌二割四分一厘▲陜川二割二分三厘

李君へ弔慰金

【…】支那事變の名譽の戰死を遂げた……の壯烈なる戰死を本紙で知り、いたく感激した平壤府……氏は十一日本社平壤支局を通じ金五圓の弔慰金を贈つた、支局では直ちに平壤府廳に屆けた

平北知事の弔慰

【新義州】西本平北道知事はこの程戰死した平北出身李□□君の遺族に對し弔慰と弔意を表し、十一日附北道知事宛左の如き弔電を發した

【道知事宛弔電】……君は北支第一線に活躍、敵陣に突入勇戰奮鬪中名譽の戰死を遂げられたる由誠に半島の龜鑑たり謹みて弔意を表す御遺族に可然御傳へを乞ふ

又幼兒のバラ〳〵死體
犬の仕業か

【大田】十一日午前二時頃府外……附近の畑中に幼兒の死體が……散亂してゐるのを發見、……犬が掘り出したものらしい

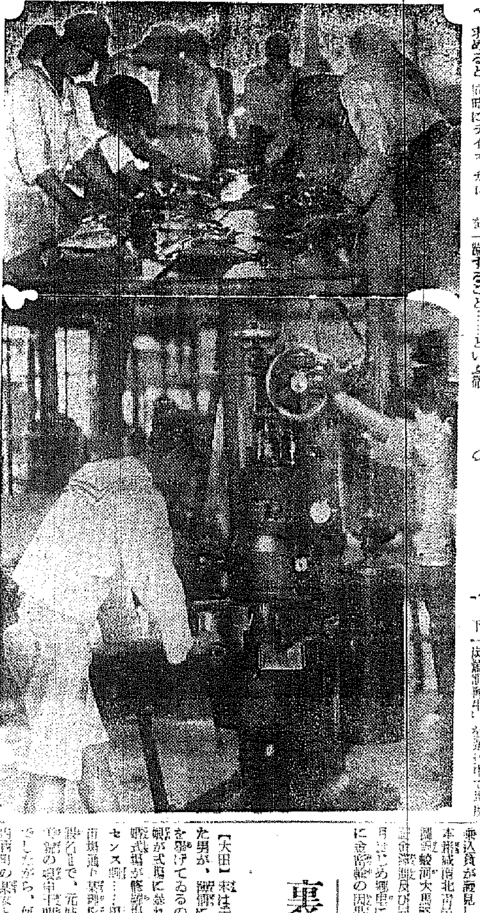

さあどうぞ……鯖の罐詰
一日一萬箇へイチヤラです
統營水產生がこの通り製造

【統營】さあ皆さんお待ちかねの鯖の罐詰が出來ました……統營水產學校では無盡藏の海の寶を罐詰として生産報國の實をあげようと今春來多角的實習をはじめたが今度は實習船隆洋丸に罐詰實習を行ふこととなり罐詰の如く輕快、堅牢等の設備がヤット完了したので十日午後一時から平……校長、石田……科教諭指導の下に三年生の罐詰實習にとりかゝり意外の好成績を收めた、同校では今年から○○件確と罐詰の上、罐詰を製造、納入することになつてゐるが今後罐詰の需要は一層增加する……

坊主頭の南浦府廳

【鎮南浦】日支事變勃發以來……自粛以て銃後の赤誠を披瀝してゐる南浦府廳職員は一般に魁け坊主頭と國民服に着かへ十一日現在のところでは一名の長髪もなく事變下に相應しい緊張味を見せてゐる

釜山で講習會
朝鮮圖書館聯盟

【釜山】さきに全鮮各地の……圖書館を打つて一丸とし結成された朝鮮圖書館聯盟では……

哀れ採金船
水の不足で立往生
金堤の旱害悲喜劇

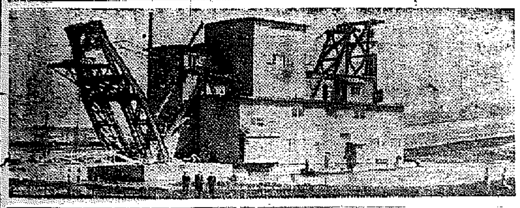

【全州】旱魃はどこまでつゞく……農作物の被害はいふまでもないが最近は水不足のため遂に砂金採取まで不可能になつたといふ珍話……三菱金堤鑛業といへばその名は知れた米國より約百萬圓で購入したもので、そのドレッヂャーについてゐる約六尺餘の大バケツ七十は……と思はれたが、最近水不足の爲ほとんど立往生、……

給油船や油槽船
朝鮮重工で試建造

【釜山】朝鮮重工業では十一日新造船の起工式を擧行したが、この中二隻は朝鮮造船界の新記錄をつくるもので……

海州春秋會誕生

【海州】時局の重大性に鑑み……

恩賜救療藥品施藥者

【咸興】昨年中本道內……

蟹文字を食ふ女給さん
安東料理業組合の凄い排英熱
さてコーヒーは何と呼ぶべエ

【安東】男ばかりが排英ぢやないわよと安東カフエー女給から蟹文字追ひ出しの烽火があがらうとしてゐる、安東料理業組合では十日組合事務所で役員會を開催したが、その席上同業者間での英語使用を附議、全員一致可決したので近く全從業員大會を開催、その實行にかゝらうといふのである、實行方法としては先づカフエーの文字を一切抹殺、食堂として當局の許可を求めると同時にライス カレー、チキンライスなど〳〵の蟹文字メニューから女給のパーマネント、ズロース、シュミーズの服飾名等に至るまで內地語に改めて呼ばせようといふのであつて、これ等の用語は組合で夫々統一し、女給同志の會話も一切蟹文字を使はぬ事、客から英語混りの註文を受けても英語のあるなしに拘らず「蟹語は存じません」でこれを一蹴すること……といふ譯だ……

關東軍で內地人馬取扱商人を募集

【龍山】關東軍では左の要領により內地人馬取扱ひ（獸醫手を含む）商人を募集する、希望者は二十九日迄に所要書類を……

慶北の炭燒訓練所
愈よ來月上旬開所

【大邱】慶北では木炭增產計畫に副ひ……全鮮最初の試みとして計畫中であつた慶北道炭燒訓練所はいよ〳〵八月上旬開設と決定……

青年修練道場
いよ〳〵八月一日開所に決定
道場も年內に竣功

【大田】忠南道が半島の中堅たる中堅青年の修練道場は既に本府で認可……

凄いトーチカ娘
九百圓をせしめる

【釜山】釜山署小日向刑事では東京市荒川區（以下不詳）生れ住所不定松木繁子（二〇）（假名）を取調べ中であるが右は本月初旬來釜し府內……口入屋に赴き滿洲に行きたいからと三百圓を前借して……府內綠町遊廓某樓に行き娼妓になりたいからと六百圓を前借その後府內大廳町某カフエーに女給として住み込んでゐたものであるが小娘とは思へぬ大膽さに係官も驚いてゐる

新義州の小火

【新義州】十一日午後八時過ぎ府內……一六七金両氏方から出火、かけ……

裏切られた小娘
結婚式場に暴れ込む

【大田】末は夫婦と信じ切つてゐた男が、無情にも他の女と結婚式を擧げてゐるのと聞いた十四の小娘が式場に暴れ込み、華やかな結婚式場が修羅場化した……

密輸未遂夫婦

【…】……

杉山府尹披露宴

【大邱】新任府尹杉山茂一氏は十……

滿洲國馬政局で內地人牧手募集

【龍山】滿洲國馬政局で左の要領により內地人牧手を募集する、希望者は……

あまどばるーん

……

優秀ナル胃腸救急藥トシテ賞賛ヲ博ス
安川コロダイン
全國藥店ニアリ　東京 安川晃榮堂

京城婦人病院
院長 醫學ドクトル 工藤武城
副院長 醫學士 松本泰治
京城府北米倉町九四番地 電話本局二八三八九三

ナカナホリ ショウト モッテクル グリコ

日本テレフンケン
テレフンケンの洋樂
チャイコフスキー曲
悲愴
メンゲルベルク指揮
アムステルダム・コンセルトヘボウ管弦樂團
66
絶讃好評！
鐵壁として輝く『悲愴』決定盤
新譜アルバム入 各レコード店 （十二吋 五枚） 十六圓五十錢

らい病
……無料……
兵庫縣明石郡玉津村 日輪寺

病症日誌

診斷

肋膜炎から肺結核

注意 處置

油斷は禁物！

肋膜炎だからとて、病氣を輕視するのは最も禁物で、療養方法としても一般結核患者と同樣に、安靜大氣療法をつゞける一方わかもとにより、豐富な榮養を攝り、全身機能の強化と自然治癒力の開發を圖らねばなりません。

肺患の四分の一は肋膜炎から移行

結核と云へば不治の病かの樣に怖れ嫌ふ人も、肋膜炎の注意すべき點については、それほど認識を深めてゐない樣です。しかし、肋膜炎は乾性濕性共に、本態は結核性であり、肋膜炎に罹つた者でやがて肺結核になる患者が頗る多いのです。その證據には、某療養所の統計によると、結核患者七百九十五名中肋膜炎を經過した者百八十名で、全體の約二十三%を占め而も肋膜から肺結核を發病したものは豫後も一般に不良で、この百八十名の患者中八十名の死亡者を出して居ります。

衰弱細胞に賦活して治癒力を增強

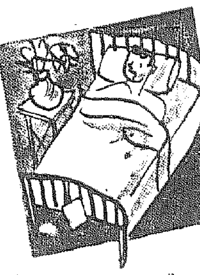

わかもとは、胃腸はじめ全身衰弱細胞に働いて機能を活潑にする十數種の酵素やホルモン性物質、及び全身榮養を佳良ならしめる脂肪、蛋白、アミノ酸、カルシウム等の榮養素や、その他リパーゼと言つて結核菌の被膜を溶解する成分、ヌクレインと言つて白血球を增殖する成分、新陳代謝を昂めるビタミンBと言つた樣な豐富な榮養成分を含み、その治療範圍の廣いこと、效果の卓越せること、從來頻出した結核治療劑に比し、遙に頭角を擢んでて居ります。

食慾不振や……盜汗、微熱が解消

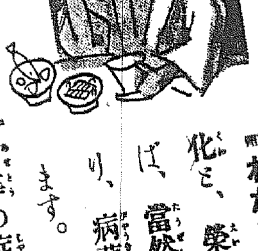

わかもとにより、胃腸の強化と、榮養の充實が得られゝば、當然體力、抵抗力が強まり、病菌の勢力が挫かれてきます。そして結核、肋膜炎に特有の微熱、盜汗等の症狀も解消し、食慾が進み、體重も一日毎に增加してきます。かうなればしめたもので、肋膜炎の治癒はもとより、結核發病の危機を防ぎ、また既に結核と診斷された方も、著しく療養効果をあげ、治療を促進することが出來ます。

胃腸榮養

複合ヘーフエ菌劑

錠劑 わかもと

劃期的藥効倍增

阪大高田博士其他の研究の結果、本社研究所發見の新菌種アスペルギルス菌が [illegible]

世界へ輸出

藥價低廉

一日僅か數錢

廿五日量 一圓六十錢

八十三日量 五圓

發賣 わかもと本舖 榮養と育兒の會

禮藝雄男氏畫

國文文學問題【1】

—所謂用語觀の固陋性に就て—

韓曉

最近僕は、ふとロダンの『二重の眞實』といふ言葉を思ひ出していろ／＼な思索に沈んだことがある。藝術上の眞實といふことが單に現實の眞實を眞實に描くことにあるのではなく、その眞實をも一つ別の眞實に作りかへるまにあるのだと僕は今更のやうに感じた。外の眞實によつて譲出される內の眞實……こんなものを僕は瞑想して見た。否瞑想せずには居られなかつた。所謂『二重の眞實』といふロダンの言葉の眞意が、事實このやうな意味の言葉ではなかつたにしろ、僕はこんなことを瞑想せねばならなかつた。甚だ勝手な考へ方である。

眞實が描く眞實……これが即ち藝術家が人間を……現實を描く藝術精神の根底である。このやうな根本的問題に立脚して、僕は最近における朝鮮文壇の動きを凝視して見たいと思ふ。

昨年秋京城で評論家の京城訪問(?)を機會に來鮮した內地文壇の林田(?)、村山知義、林房雄氏らと朝鮮文壇の一部の人が合同して座談會を開き、その席上で朝鮮の作家はすべからく民族的表現的主體を意識的に擲棄すると共に、用語觀の固陋性を擲棄すべきだと強調されたことを當時京日紙上で讀んだ記憶があるが、これが直接のきつかけとなつて、果然この土地の文壇には國語使用の論が昂まり、國文々學の提唱があらゆる方面から要望せられるに至つてゐる。

中にはもはや、これを實踐に移してゐる作品も見受けられる。金龍濟の詩や、金文輯、張赫宙らの小說、それにまた、最近國民新報に連載されつゝある鄭飛石の『大陸』のやうな作品は、いづれもこの要望の實踐化に外ならない。しかも一方では『東洋之光』のやうな國文月刊雜誌が自ら半島文化人の手によつて發刊されてをり、なほ國民文化研究所のやうな文化團體までが結成された。

このやうな顯著たる動きの中に僕は確然たる一つの時代的流れを感じ、時代的な或る原理に流れてゐることを否定することが出來ない。

だが、この種々たる動きの中にあつて、朝鮮文壇人の國文々學への概觀を、殊に作家自身の生活的條件、創作收入の問題に依據せしめんとすることの如何に無謀なることかをわれ／＼は默認することが出來ない。苟くも現實を描くといふ、この良心的仕事が、或る一個人の生活の安定を圖るためにのみ意義づけられるときでに、金龍濟や、金文輯のやうな人たちのいひ分は、朝鮮文壇の國文々學への協力性を稱揚に依作せしめて、朝鮮文壇人が作家としての生活を營むためには、否應なしに國文によつて創作すべきだと主張されてゐる。この點或はさうかも知れない。だが、こゝでわれ／＼は眞に藝術家としての良心に訴へて見たい。

恐らく作家によつては、立派な作家らしく生活することが、ふさはしいことでもあらう。しかし自己の文學作品によつて生計を立てるといふことは作家にとつてさう必要でもなければ、望ましいことでもない。藝術は出版屋や政治家の觀念の中に正當な場所をもつてゐず、また持ちもし得ない。

生活の爲に、是非國文を創製すべきだといふ林氏や金氏あたりの主張は、藝術においての一作家が貧困なる父であり、よき夫であるために——殊に、地上におけるあらゆる理由をあげ、その理由のために、さうせねばならぬといふことで、藝術家が眞に藝術家であり、藝術が眞に藝術的であるがために、さうならねばならぬといつてゐるのではない。

間奏楽

東寶『女の教室』で女子醫專の女學生達に扮す千葉早智子、霧立のぼる、輪田、椿、澄(?)、久慈(?)、新人の里見藍子の七人は女醫學生研究のため京都の醫專を訪問、一日學校で暮らし、見學者へ白衣をかぶり、參加(?)こそ一人前だがセリフの中に出て來るむづかしい專門語の理解に大弱り、參目の霧立が『かう見學したところ、どうも未來の名醫はゐさうもないな、みんな藪醫者ね』に千葉早智子が下をなぜながら『ワガハイは蒸がほしい』

不連續線

一城の主　誰でも、一國一城の主になりたい心に變りはない。しかし、さう誰でもなれるといふ譯には行かない。

そこで、現代人は、その夢なき夢を抱いたまゝ、百貨店の食堂へ行くのである。

食券を求めるや否や、先づ見廻すのは、誰も座を占めてゐないテーブルがあるか何うかといふことで、見も知らぬ他人と同席することの代りに、たゞ一人で一つのテーブルを占有することによつて、せめても一國一城の主になつた氣分を滿喫するのである。所謂『占有』したつもりの客あり。

わがテーブルの一隅に席を占めらるることあらば、それは、正に、わが領土を侵略されたにも似た不愉快に襲はれる。そして、夢なき一國一城の主の夢は、こゝに空しく崩れ去つてしまふ。

たゞ、例外はある。

若く美しき女性が一人、はからずも席もないまゝに、わが一國一城に身を託して來た時のみは、その可憐なる姿をいたはるにも似た寛大的な態度に移り得る。

けれども、如何に若く美しき女でも、席をなしてやつて來られたのでは、何だか胸れ惡くて、一國一城が攻め落されるやうな危惧に陥られる。

所詮、この一國一城の主たるの氣持は、うたかたの姫く消える。

京日歌壇【夏季雜詠】北原白秋選

仁川　佐藤和子

葉櫻のみどり濃しき坂ゆけば郭公は鳴けり樹々の奧處に

さくらんぼ熟れたる枝の下徑を登りつむれば藍の海見ゆ

南京陸軍病院　淺田喜三

我が病癒へにけり隣廊き若葉に向ひ坐へがたきかも

夕がらす裏山に啼きて郊の月は明り久しく風立ちわたる

大邱　猪俣三子

うつろなる冷えをのこして紙障急速早き蹤ちにけり

あらはなる郊の鶏ざしや白き猪の眦をかくさず

京城　成田ひろ子

蝉近く樹の露りて音が騒せる部屋は暗く暗くなりつゝ

眞夜中のしじまにめざめ蝶ちつてかすかに蛙の鳴くをききたり

京城　澁谷比露子

夕づく日かぎろひにけり坂下のしげみの中に寺の鐘あり（朝鮮神宮）

釜山　倉八しげる

裏山道にて

はろばろと瞑ごりつゝとく草原に捕虫あみ持つ子のかげ小さき

アカシヤの白き花散る苗が徑に釜山を出づる日輪あり

京城　横川忠義

熟れ麥の中をゆき交ふ水汲女頭の甕が光りつゝ見ゆ

をちこちに立つ雅見えて萌すざし山田の小路踏みてゆく

夏季雜詠

七月廿日締切▲官製ハガキに一人一枚二首以內に限り認め、京城日報學藝部「京日歌壇」あてのこと

笹鹿彪氏洋畫展

北鮮を描く文展無鑑査

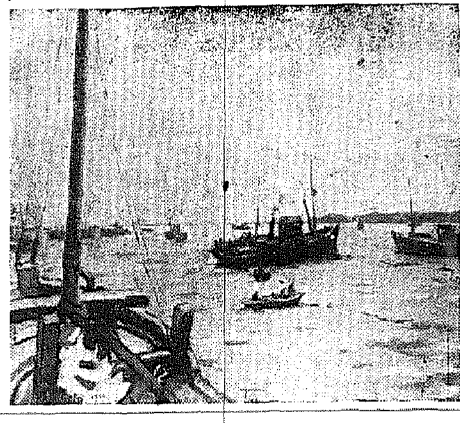

十四日から十八日まで三越五階ギヤラリーで帝展無鑑査洋畫家笹鹿彪氏の洋畫展が開かれるが出陳作品は二十點

笹鹿氏は岡田三郎助氏に師事し、京城とはなじみの深い關係にあり、廿一歳で時の帝展に入選以來、一昨年の新文展に無鑑査になるまで、帝文展の中堅若手としてゐた(?)が、朝鮮美術展にも關係し、北鮮の漁港を描いた作品は當時それ／＼帝都でも評判になつたものである。京城では熊本伊藤氏が力作を入れてゐるが、なる北鮮風景を主題とした數點は北鮮風景の中でも從來の觀點を破つた視角から扱つてゐるだけ注目される【寫眞は「北鮮漁港」の一部】

バツクミラー

國際婦人協會主任(?)の大谷元三郎氏はなかく花も實もある人、今度藝術の花を觀察のやうにしようと試驗にして就職中、その中には一挙五十圓もするのがある『藝術は國策に通じ國防にどうです』と大馬力『成功するかどうか、それもショウブですよ』

新しい芝居道へ【上】

薄田研二

昔の人達は、東京の芝居を江戸芝居といひ、大阪の芝居を上方芝居といつたさうであるが、三百年の永い傳統をもつ歌舞伎劇は、現在に於ても、東京と大阪とは、隨分異つた藝風なり味合をもつてゐるといふか、或は一般によくいはれるが、それと同時に俳優のもつ氣質といふもの、いろいろな面で異つたところがあるやうに思ふ。新劇の俳優には、現在さうした特質があるかどうかは、俳優の表現に適用することは出來ないが、私が十七年東京で新劇をやり乍ら新劇俳優としての今日を省へる時、現在の新劇俳優に於てはこれといふ東京風な新劇俳優らしい特質は出來上つてはゐないやうに思ふ。がしかし、古い新劇俳優達には嘗て江戸役者に似たものがあつたやうに思ふ。勿論一般的にも道德的觀念は時代と共に變つて來てをり、何時迄も差別的な考へを正當だと思ふ人はないが、私が小劇場に居た頃は、多少とも役者氣質があつたと思ふ。大劇場進出の場合などは、役者の先輩後輩といふことで、配役上に諍ひがあつたといふことなど一例であるが、又役者は個人個人が自分だけ一生懸命に達者な役者にならうと心掛け、それが役者にとつて最上の良心であるかのやうに考へてゐた人、芝居道の約束や言葉を知らない者には藝術的に相手にしないといつた風た、まだ例を擧げるならばいくらもあるが、さうした主觀的な不良な氣質をもつてゐた人があつた。新劇俳優としてはさうした觀念的氣質は寧ろ破壞に類するといはなければならない。新劇俳優らしくもないそれ等の惡質な氣質を、どうしてもつやうになつたかといへば、やはり江戸役者のそれから無意識の中に感化されてゐたのである。さうした惡質な役者氣質をもつてゐた時代は決して新劇は大衆のものたり得なかつたことはいふまでもない、劇藝術の發展の上にも當時進步を遲らせてゐたことは事實である

今晩のラヂオ

六時お話（城）ゞ鶏の集め方ゞ上田常一▲六時二五分講演（東）文學博士諏訪(?)▲七時三十分國民歌謡（東）✦大日本國劇軍人歌ゞ伊藤武雄▲八時國防將士慰問の夕（大）盛田多(?)編輯

新刊紹介

▲山と渓谷（田部重治著）田部氏は山の生活に入つてから五十年になるが、これは最初の二十年間の踏査記錄である。日本アルプス、秩父を中心に描いてゐるが、山岳と云ふよりも山と云つた感じのする美しく樂しい随筆（七十八錢、東京・麹町・三番町第一書房）▲鐵道評論（七月號）五十錢（東京・麹町・內幸町二ノ二二・鐵道之日本社）▲滿蒙（七月號）五十錢（大連市東公園八十二滿蒙社）▲朝鮮發明協會（會報）（五十一號）（京城府南米倉町九、朝鮮發明協會）▲誕生（七月號）二十五錢（東京小石川、大塚(?)一、日本誕生學會）

次週番組

喜樂館（十七日から二十一日まで）▲日活京都作品、稲垣浩監督、嵐寛壽郎、市川春代主演『出世太閤記』▲日活多摩川作品、倉田文人監督、悦ちゃん、潮萬太郎主演『悦ちゃん部隊』▲日活京都作品、稲垣浩監督、大河內傳次郎主演『(?)』

きれいる　タキグチさんの淋巴腺結核　注射代用
副作用なく、さらりとなつて、きもちよく喜ばれる
評判の高い!! 內服錠劑『るいれき專門藥』ワカ山の
頸部ワキ下等のグリグリ／頑固なグリグリ／化膿性の汚ないグリグリ
結核性・梅毒性…廿年來の名聲と多くの實驗例を誇る
本舖　和歌山市　るいれき專門藥院
健康の更生

赤白　毛染　專賣特許　黒若（くろわか）
若醫博士　責任鑑製
黒若の特長
◎絶對カブレぬ
◎そめ上り自然色
◎白毛の根元染めに便利
◎決して腎臟炎を起さぬ
◎血壓高き人にも絶對安全
定價　大一圓　小五十五錢
本舖　尼崎市西長洲　甲陽藥化學研究所

安産のためにワダカルシューム錠
母性愛の達成
母性愛の至高たる妊娠は女性の重大任務で之を達成せしめるのがワダカルシュームの使命である即ち母體と胎兒の保護栄養に任じ難産と偶發的諸症を未然に防ぎ安産せしむ更に乳兒の榮養を助く
醫學博士述「安産の爲めに」冊子進呈
大阪道修町二丁目　和田卯助商店

阪井耳鼻咽喉科醫院
京城府本町一丁目五十二（三越裏）醫學博士　阪井清

やつめ　濃肝油強球　ホルケシ
夜盲症　疲れ眼　老眼　の豫防に!
定價　一円五十錢　三円・八円
本剤一球やつめ鰻一尾の全力價に匹敵します
北海道拓殖株式會社
新京出張所
特約店　京城　新井藥房

良不化消の兒小　に止痢下
ベービー散
定價　三包入　五包入　九包入　二十包入
十錢・十五錢・二十三錢・五十錢・一円
元賣發造　株式會社　新井藥房　京城府南大門通二丁目
全鮮藥店に有り

HK30　牛乳石鹸
使用感爽快！清浄効果満点！
夏のお肌を護る牛乳石鹸
生活の新しいお中元に

初老期の　頭痛、倦怠感、活力減退、能率低下、記憶力減退、食慾減退、心悸亢進……

高齢期の　睡眠障害、眩暈、耳鳴り、肩凝り、腰痛、食慾不振、肢端知覺異常、尿意頻數

青壯年期の　神經衰弱、憂鬱症……

本劑は強力純正ホルモン製劑にして血色素數・赤色球を增加し新陳代謝をたかめ、衰弱せる諸臟器を賦活し男性ホルモン不足による諸症狀を輕快ならしめ、以て精神的、肉体的活動を活潑ならしむ。

【錠劑】三〇錠（三圓五〇）　五〇錠（八圓五〇）　100錠（一六圓）　ほかに注射液あり

月經不順　月經過多、月經寡少、月經前後の腹痛・腰痛、結婚期前後の神經衰弱……

更年期の　頭痛、眩暈、疲勞倦怠感、食慾減退、心悸亢進、血壓亢進、四肢・腰部冷感

乳汁分泌　乳汁分泌不足・減退防止

本劑は女性特有の機能を發現する卵胞ホルモン劑にして、月經を調整すると共に月經時の不快症狀、四・五十歳前後の所謂更年期障害を消失せしめ女性の生活を明朗ならしむ。又乳汁の分泌を催進せしむ。

【錠劑】（百單位）三〇錠（一圓五〇）　100錠（三圓七〇）　（五百單位）三〇錠（一圓六五）　五〇錠（三圓七五）　100錠（七圓二〇）　300錠（二〇圓）
【粉末】一〇瓦　二〇瓦　一〇〇瓦　五〇〇瓦
【注射液】一萬・十萬・五〇萬　五〇萬單位あり

發賣元　大阪市道修町　株式會社　武田長兵衛商店
關東代理店　東京市本町　株式會社　小西新兵衛商店
製造元　川崎市大宮町　株式會社　帝國臟器藥研究所

武田發賣品

99(1)454

明治座　松竹キネマ
七月十日より上映時間表

		10,30	花あるる雜草
7,00	3,22	11,47	ニユース
7,23	3,45	12,10	アリババ女の都へ行く
8,50	5,10	1,42	ニユース
9,11	5,31	2,03	花あるる雜草

若草東京映畫劇場
七月八日より上映時間表（備考(?)）

7,05	3,50	12,40		鐵子の兄弟（俠・グラ・ス）
7,25	4,10	1,00		
8,30	5,15	2,05	10,55	文化映畫
8,50	5,35	2,25	11,15	北半球SOS

黄金座
十二日より十八日まで

6,10	1,40			太平洋行進曲
6,20	1,50			花のロンド舞曲
7,20	2,50	10,30		千のルンバ晩鐘
8,45	4,15	11,55		朝日ニユース
8,55	4,25	12,05		傘王村塾

北日本汽船出帆
敦賀行　北鮮清津發　比羅丸（月六回）
新潟行　月山丸　さいべりや丸（月十回）
代理店　野口商會

阿波共同汽船出帆
威海衛、芝罘、大連線　日高丸（旅客御斷）
大連、天津線　北天丸（旅客御斷）
長山丸
第二湖南丸
仁川府港町　代理店　野口商會　電話二〇四・一七三番

京龍館
十一日—

			ニユース
7,10	3,13	11,31	呼子鳥大會
9,30	5,30	1,45	神秘な男

喜樂館
七月十二日—十六日—五日間　大人八十錢學生二十錢均一

6,05	1,55	11,00	10,30	ニユース
6,15	2,05			空の ギヤング
7,20	3,10	11,10		制服の街
9,10	5,00	1,00		恩愛十字路

中央館
十二日より十五日まで
大毎ニユース
霧の中の顔
盗賊交響樂
女やくざ一代

朝日座
七月十二日より四日間
春日井梅鶯
春日井おかめ

浪花館　東寶映畫
七月十日より上映
各社ニユース
空中レビュー時代
街へ出たお嬢さん

堀部安兵衛【3】

一龍齋貞山（演）　矢島健三（畫）

生立ち（三）

その時に女は顔に袖をあてゝ、ぱつたり前に泣き伏しました。安太郎もその胸中を察しやり、

安『コレお梅、よう事を汲み分けて呉れ、其方を袖にして相澤の娘を娶んで迎へるのではない、據ろない世の義理、合點いたして呉れ然らざれば安太郎進退谷まる。判つたか』

梅『判りました、有難う存じます長い間の御親切、母親を何不自由なく見送る事の出來ましたのも貴所の御親切、何とも御禮の申上げやうもございません、どうぞ相澤のお嬢樣と末長くお過し遊ばせ、併し、此のお金はお返し申しますそれ私は御金の入用もございません、いつかは斯ういふ事もあつたと、お思ひ遊ばす節はせめて線香一本の御供養を願ひます。只不憫なのは、貴所樣にも初めて、私にも初めての此の子を暗から暗にやるかと思ひますると、それが不憫うございます、けれども是も前世の習ひ、據ろございません、若樣ならば若旦那樣、是がお前の見納めでございます』

と言ひつゝ安太郎の顔を穴の明き程へ取縋つてワッと泣き出す、女人の紅涙は男子の鐵腸を断つとか申しまして誠に哀れを含んで聞らしいもので、殊に今までは恥かしさに打明けもしなかつたが、安太郎の風を察して、早や三月との事を打明けられ、安太郎も今更ながら思案には暮れた。

一方は懸せる女、妊娠いたして三月、これを捨てれば死ぬといふ始末、一方は大切の親の意見、孰れは不孝の罪、流石の安太郎も暫く思案に暮れてゐたが、是が女の身一ツといふなら、飽迄見捨しても手を切る覺悟であつたのでせうが、妊娠してゐると聞いたので、聊か心が動き、

安『左樣か、この上は是非に及ばん、一度宿所を立退いて、其方が身二ツとなつた後に隨分の御詫をいたせば、お聞き濟みのない事もあるまい、サア小腕支度をいたせ』

梅『それでは若旦那樣、嬉り……』

安『どうも是非に及ばぬ、早く早く』

といふので、愛に五百兩の若旦那、殘き分別もなく、行合せの七十五兩を路用に、手に手を取つて越後國新發田を出立いたしました後は涙ながらに安左衛門より暇、背のお梅は、安太郎は兩親へ謝まないと知りながら此の不所存。

さてたよる處は信州善光寺の遠縁が知る人があつて那を訪ねて參り、村内の子供を集めて手習指南、時節自由自在に贈く事は西國へ三里道程へ一里といふ處だけに手習師匠、先生と呼ばれ、御新造といはれるのが再々の樂み。

その内に十月十日滿ちて産の紐を解き、オギヤアといふ産聲高く生れ落ちたのは、身の丈五尺七寸の男子。尤も是は成人の後の事で生れた時は玉のやうな男の子。七夜に安之助と名を附け、夫婦の中の鎹、蝶よ花よと育しむ。

然るに小梅が、産後の肥立悪く重き病の床に臥し、遂に歸らぬ冥路の旅、サア斯うなると安太郎の困難、所謂大の虫が去つて小の虫が殘り、前に白木の位牌を見て張の中に幼児を抱き、貰ひ乳、或ひは乳の粉、飴などをしやぶらせ、辛く養ひ行くその苦心、却々に容易の事ではありません。

さてどうやらこの安之助成長をして、早や七年を過つて七歳になつた、然るに親の罰が身に報い來たのか、安太郎は半身不隨、サア手習の指南も出來かねるから同じ村外れの埴生のあばら家ではあるが、是を借りて親子の佗住居、鍋釜を賣つて米代の支度、實に赤貧洗ふが如くでございます。

法人登記公告

設立○名稱大邱酪農業組合事務所大邱府御町壹丁目拾九番地目的組合員ノ特殊品下請鐵工業ノ改良發達ヲ圖ル爲メ共同ノ施設ヲ爲ス地區大邱府一圓設立認可年月日昭和拾四年參月八日出資ノ總口數五百口拂込ミタル出資ノ總額壹萬貳千五百圓出資壹口ノ金額貳拾五圓出資拂込ノ方法出資金ハ壹回ニ拂込金額ヘ壹口ニ付貳拾五圓トシ第貳回以後ノ拂込ノ金額日時及方法ハ總會ニテ之ヲ定ムスヘキ剰餘金中ヨリ拂込ニ充ツルモノノ外出資壹口ニ付金拾圓ヲ每年五月末日迄ニ拂込マシメ尚必要アルトキハ總會ノ決議ニ依リ之ヲ定ム理事ノ氏名住所大邱府元町貳丁目八番地杉原長太郎同府八雲町八五番地木銅一同府八雲町貳番地山本良太郎同府錦町貳丁目貳番九番地[illegible]木久一同府八重町貳番地八谷勝平同府通城町貳番地岡部讓同府東門町參八番地監事ノ氏名住所大邱府新岩町九參番地ノ貳大野久一同府錦町貳丁目壹七番地秋葉貳

右昭和拾四年四月貳拾四日登記

大邱地方法院

心とからだのメチメチを治しませう

暑さ・雨にかゝはらず氣分はいつも晴涼しさ

婦人科醫學にこの進歩

體の不快はスグ神經へ

人間の心と云ふものは不可思議なもので、普段なら一貫匁の物も持てない様な弱い女性が、いざ近くの火事となると十貫匁もある物を運び出したと云ふ實例は何處にもある事です。「病は氣から」と云ひ「病は心の暗示」と云ふも當心のわざです。併し、心が肉體に左右され易いのは日常生活でお判りでせう。今日の文化生活は、しも神經の不快な日常下れに伴ふ下腹部の不快、消え等の爲めに非常に神經が燒つて來る。その上白帯下の異常から神經系に異常を起して、頭重頭痛、耳鳴逆上、不眠動悸症等が一時も去らない。かうした體の不安が、心を亂し、正しい夢へ晴れやかなほゝえみを忘れて、一切をチメ〳〵した空氣へ落ち込んで終ふのです。とくと手を胸にあててお考へ下さい。

心を救ふ新婦人病治療法

とつおひつの心配も不要です。婦人の御存知ない内に婦人病の治療法は驚く程進歩して參りました。婦人科的の病氣から起る症狀には、現に帝大病院婦人科を初め、全國有名病院で使用されてゐる高級婦人藥ワセトン球が、苦心研究されて讀者の使用に委されてゐます。

內部の腫物を殺す強い殺菌作用、消炎收斂作用と云つて爛れ腫れ物を退かす作用、痛みを止める鎭痛作用、內部を淨化する消毒潔淨作用、下り物をとめる制泌作用、その他不快をとめる諸作用、と云ふ様な大變こみ入つた治療作用で直接內部治療する効果が醫學の臨床を守つてゐる上に、今迄の様な、普通では出來ない治療法も出來る様に研究されてゐます。

新らしいビタミン療法

それはＶ・ＡＤと云つて、爛れと分泌物をとめ新しい健全な膜を造る治療藥と、月經不順や困難、子宮發育不全を初め、更年期障害、耳鳴り等の原因となつてゐる女性ホルモンの不足を、外用的に使用出來る様にしてある非常に進歩した組成をもつてゐます。いつも問題になる使ひ心地はどうかといひますと、これが非常によいのであります。一體外用藥は大抵使心地が悪いのが普通で、更なぞはとても堪へられませんがワセトン球では、療法研究の滲透作用といつて內部へ浸み込む作用があるので、サラリとした使心地の物、何も感じない大變愉快なものですから、御婦人でも處女でも安心して、誰でも使用が出來ます。これは優れた製藥術で作られてゐるからです。

普通なら二日に一球

病氣によつては每日一球でよくそれ以上の必要はありません。少しも藥臭くなく、美しい琥珀色で、家庭療法に之れ程適した婦人藥はないと云はれてゐます。藥價は充分治療しても知れたものです。六球七十錢、十二球一圓廿錢、廿四球二圓卅錢、卅六球三圓四十錢送料各十五錢、病院用包一四四球も治療の便をはかりお分けします。

お求め御注意

全國藥店デパート藥品部でお求めには必ず帝大病院使用「ワセトン球」と云つてお求め下さい、品ぎれなら代用藥をお求めなく直ぐ左記へフリカヘ（東京三五〇一九）カワセ御便利方法で申込次第會送同代金引換の御注文はハガキで總代理店へ御申込になれば內地に限り取扱ひます。

東京市芝區通新町十三番地
總代理店 合名會社 河原商店
振替東京三五〇一九番　電話三田（一六八五・一六八六・一六八七番）

おんれいまで

よい・效果使ひ心地

茨城縣鹿島郡高松村　遠山明子

この間ワセトン球早速御送り下さいまして有難うございます、大變工合がよくその上使用が便利なので喜んで居ります御手數乍ら又六球入代金引換便にて御送り下さい。

僅かこれだけで

北海道留萌郡苫前村　大村敏子

前略御免下さいませ。先日お送り下さいました賓藥、早速使用して見ました處僅か一週間の御送り下さいでも大變効果がありました。本當に喜んでをります。就きましては御面倒ですが何卒もう廿四球お送り下さいませ。二圓廿錢送料十五錢カワセにてお送りします故よろしく御願ひ致します。

無代進呈

女性の新生理學

婦人病治療と衞生をわかり易く書いた冊本下記へ御申込下さい

安産・強兒　クサや胎毒知らずに育つ

ネオブルトーゼ錠

本ホルモン・消化酵素・カルシウム綜合榮養劑

發賣元　藤澤友吉商店

內科胃腸病・腦神經科　北島醫院

京城本町四丁目一五五　電話本局三一七四番

赤ちゃんがマルマル肥る　ビオスメール

赤ちゃんと産湯

牛乳やコナミルクにビオスメール（粉末蛋湯）を加へ榮養を昂めて赤ちやんにお與へになれば赤ちやんはスク〳〵と元氣に育ちます

湯に溶かすだけで即座に出來ます

內科一般　特ニ呼吸器、心臟、腎臟、血壓諸病、レントゲン科

佐藤內科

病室完備　院長 醫學博士 佐藤小五郎

京城永登浦町　電話(本局)

補血強壯劑　夢茸トニク

クロバーハ

口紅　赤い紅

強力殺虫液　ピレキラ

專賣特許　無色透明

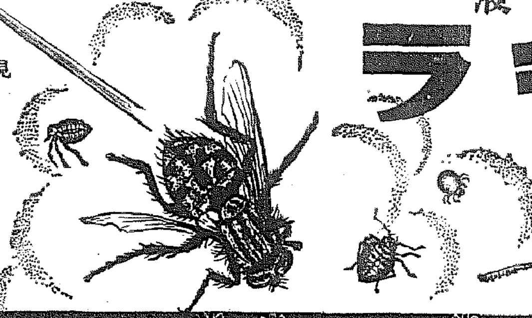

見えぬ一吹き目に立つキヽメ

イオンカヒとり線香本舗　大日本除虫菊株式會社

朝鮮土産にツルチュク

パピリオクレーム

これからが、一年中で、「顔の脂」が、いちばん出る時なのに、これ迄の様な「厚いクリーム」をぬつちや、ヒフに蓋をしてるのと同じで、ニキビや吹出ものを、拵らへてるやうなことになる。

これには、石鹸分が入つてないから、厚みはない。だから、ヒフのためにもお化粧にも、まるで違ふ。

Ｃ ファンデーション　Ｂ 荒れ性の方のベニシング（普通バニシングの方に）　各68錢

見本四錢切手・デパート有名店ニ有・東京麻布本村町 伊東化學研究所

クラブ　マルベリー　ヘヤートニック

フケ止めに！　カユミ止めに！　ヌケ毛防止に！　毛生促進に！

農林省蠶絲試驗所 技師 農學博士 佐々木林治郎先生發明

桑の精分による毛生促進！

農學博士佐々木林治郎先生發明の桑より得たる毛髪頭皮榮養精分を主劑とし、更に毛髪の保健生育に不可缺の七大原料をもつて創られたマルベリー！　總ゆる毛髪障碍の防止に必ずご愛用ください！

1. 桑の根・枝・葉より得た有効成分 ―專賣特許第一三一四〇二號―
2. 桑の葉より得た葉綠素 ―專賣特許第一二四六六八號―
3. チスチン及びレチチン
4. 特許による綜合ホルモン
5. 新發明の皮膚ホルモン
6. 活性ヴィタミン
7. ヂメチールヂフェニン
8. 理想的な殺菌・消毒劑 ―尚クラブマルベリーは純良アルコールを使用

右の八大主劑が毛根に作用

一瓶……一圓四〇セン

上半期實績より見た— 我が對外貿易の展望（上）

經濟解説

昨年の本邦對外貿易は輸入の激減と輸出の比較的好調に恵まれ、兎も角も貿易尻は六千萬圓の出超に終り、本邦貿易に異例の記録を殘したが、これに引續いて事變下第三年を迎へた本年の我が對外貿易は如何なる推移を辿るか、去る六月まで終つた本年上半期貿易の實績を検討して見よう

◇二十年來の出超

本年上半期の我が對外貿易は、年初來輸出が頗る伸び、殊にその後半に入つては從前上半期貿易として珍らしい程出超を持續し、六月下旬においては一擧に三千六百餘萬圓の出超を示したゝめ、遂に上半期貿易尻は出超を示現した これは歐洲大戰當時における異例的出超以來二十年振りの現象で、まことに非常時下貿易の様相を如實に物語るものがある。即ち本年上半期の貿易數字は（單位百萬圓、△印入超）

	本年	前年同期	比較増
輸出	一、六三	一、五〇	一三
輸入	一、五九	一、四四	[illegible]
出超	三四	△一九	[illegible]

であつて、輸出入とも増加を示してゐるが、輸出の増加率は僅かに七パーセントに對し、輸入の増加率は二五パーセントの激増に過ぎなかつたゝめ、貿易尻に於ては前年同期の入超一億九千五百萬圓が本年は逆に二千五百萬圓の出超となつた

◇重要輸出品の推移

戰時下に於ける我が輸入貿易は周知の如く、その輸入品目が（イ）生産力擴充資材（ロ）軍需充當資材（ハ）輸出品用原材料の三部分に殆ど限定され、それが物動計畫に基いて嚴然と統制され、取引に限つた形態を採つてゐるので最早やその内容に深く立入るにしては餘りに變化に乏しいものがある しかもその輸入力は一に輸出の伸展如何に懸つてゐるので、茲に於て東亞新秩序建設と云ふ國策的使命達成の上に資する輸出貿易の役割が頗る重要視され大きく前面に浮び上つて來た。本年上半期に於て著しく伸長を示した輸出貿易の内容をその重要輸出品目について見るに左の如くである（單位千圓、△印減、括弧内増減率）

	本年上半期	前年同期比
綿織物	一八二、六五三	△三七、〇六五（一七）
綿絲	[illegible]	[illegible]
生糸	一二五、一三一	一〇、七四五（一〇）
人絹織物	六三、一〇九	七、〇七〇（一三）
機械類	一〇二、一九七	四五、二四二（七九）
鐵製品	[illegible]	[illegible]
食料品	四三、一八八	八、九四〇（二六）
絹織物	一九、四五五	△四、四五二（一九）
メリヤス製品	八、六六六	一、一〇四（一六）
毛織物	三七、九九〇	一〇、一四〇（三七）
陶磁器	一五、七七一	一、七〇五（一二）
綿絲	三七、〇四九	一二、〇七四（四八）
玩具	九、五三五	△二、二四五（一九）
人絹糸	二、四三	三、九六（五三）
木材	四、〇三	[illegible]
その他	七七七、九六五	一八八、三五〇（三二）
計	一、四〇四、一〇五	一三二、七〇五（一一）

右の數字は朝鮮臺灣に對する輸移出を除いた内地分のみの統計であるが、これによれば、前年に比し減少を見たものは綿織物、絹織物に玩具の三品目のみで他の十一品目は何れも増加を見た。而して綿織物の減少は云ふまでもなくその圓ブロック向輸出制限に基くもので、第三國向けに於ては却つて増加となつてゐる。即ち輸出調査による本年上半期の圓ブロック向輸出を除外した第三國向綿布の總輸出額は數量十億七千五百二十四萬四千平方ヤード、金額一億七千九十四萬七千圓であつて、前年同期に比し數量に於て三八パーセント、金額に於て一八・二パーセントを夫々増加し邊境輸出額を突破する好調を示し綿織物の減少は内地市價の値上りと對外的には米國等の不況に因るもので、又玩具の輸出減退は原料入手難がこの最大原因と考へられる。次に生糸は數量に於ては十六萬一千五百六十八ピクルと前年同期に比し四萬一千四百十二ピクル即ち二〇パーセントの減少となつてゐるが、その平均價格が前年の七百四十二圓から本年は一千三十圓と著しく昂騰を見た結果前記の如く増加となつた

買聲のみで爆發 仁川立會延刻

緊急商議員會を開催協議

【仁川電話】米穀不足其他本年の作物悲觀人氣のため期米市場は波亂高を示し十一日後場先物三十七圓七十錢に引けた、仁川期米市場は十二日前場寄附に至つて俄然暴騰し二十九錢高の七圓九十九錢をつけたゝめ取引所當局は直ちに立會を延刻して荒井理事長、新田取引員組合委員長、内海商議委員長の三氏が鳩首協議に入り、取引所側の善處を望む會員との間に對策を講じてゐるが解合をなすか増證據金の提供によるか目下のところ不明である

四節以後臨時休會

【仁川電話】緊縮高に因つた仁川期米取引所では三節まで辛ふじて立會ひ四節以後の立會を一時延期し午前十時十五分より所内に臨時委員會を開き協議の結果期内一杯以後は臨時休會とする事に決定した、後場は未定

後場は臨時休會

【仁川】取引員組合では暴騰のため買物の殺到して米穀の相場を出現する虞があるので十二日午前十一時より取引所樓上にて臨時會員總會を開催、協議の結果、米穀の實付割增を付するもの以外は新規買建を全部休止することに決定した、從つて立會は建玉整理のため十二日の後場は休會なし十三日前場から立會を始めることになつた

米穀生産の維持費 國庫補助割當

昭和十四年度米穀生産維持費に對する國庫補助（水稻健苗育成施設補助、病虫害防除費補助、部落實行組合助成費補助）合計四十萬圓百四十九圓は左の如く各道別割當を完了、十一日附夫々補助指令が發せられた（單位圓）

▲京畿四九、六〇一▲忠北一九、六七九▲忠南三七、四八〇▲全北四二、五九〇▲全南四四、四四二▲慶北四二、〇三一▲慶南四一、〇二一▲黄海三三、六三八▲平南一八、六八七▲平北二六、四三一▲江原三三、四六九▲咸南一六、九七七▲咸北四、一〇一▲計四〇〇、一四九

純增百七十萬圓

金組の週間中の實績

百億貯蓄運動に呼應した全鮮金融組合の貯蓄增強週間は去る六月十五日より同廿一日まで一齊に實施されたが、このほど金融組合聯合會に一道を除く十二ヶ道の週間實績の報告がもたらされた、それによると受入高一千三百八十八萬六千卅八圓、拂出高一千一百十五萬八千四百三十八圓、又所要口數八千六百九十八、拂出口數五萬八百四十三でもつて差引純增は百七十二萬七千八百八十四圓に達した、猶

この週間中の貯蓄獎勵に協力する下に約三週間にわたつて全鮮的に實施された組合員增募週間の實績はこのほど集計を終つたが新加入者八萬八千四百四十五人を獲得好成績をあさめた各道別の實績左の如し

▲京畿八、四二五▲忠北七、〇八五▲忠南九、一一一▲全北五、四〇五▲全南一四、二八八▲慶北七、九〇四▲慶南一〇、一三三▲黄海五、一四四▲平南三、一七五▲平北六、九七八▲江原四、七三七▲咸南五、〇五四▲咸北二、九一二▲合計八八、四四五

新組合員は八萬八千名

金組聯合會調査の本年度新規加入組合員は約八萬八千名と見られ、大體に於て一千九萬人に達する見込であり、百億貯蓄達成とみられ、貯蓄運動に對する組合員の大衆の理解が加はりつゝある證左として注目される

木炭ガス發生爐 運轉講習會延期

本府燃料課では朝鮮工業協會と協力各道毎に木炭瓦斯發生爐に關する運轉手講習會を六月中旬より漸次開始の豫定であつたが、最近の情勢はアセチレンに集中され、燃料需要も旺盛であるに鑑み講習會はアセチレン木炭共に施行するを得策とし講習會は多少延延し第一回は八月中旬頃の豫定となつた

亞麻は良好だ 陸地棉も好成績

北青より歸任の千田技師談

咸鏡南北道に於ける本年度亞麻の播種見本作成打合會に出席、實地調査した本府農務課千田技師は左の如く語る

打合會は十日北青郡廳で行はれ咸南北道農務課長、北青その他關係郡農務係等集會協議の結果一等より五等までの見本を作つた、亞麻は今年取つて乾燥してゐるが直ちに出荷準備にかゝり直ぐ共販する筈だ、目下會社側では漬水材料が無くて困つてゐるので共販は可及的速かに行ひたい、亞麻の出來榮えは五月の氣温の關係で伸びの悪いところもあるが良いところは二尺四、五寸に達し比較的良好である

なほ北青で本年五町步の陸地棉試作をやつてゐるが本年は試作だから指導も徹底した關係もあらうが成績よく、來る廿日か廿五日頃は開花する見込みである、播種量を反當六升を七升とした結果坪當一尺平方の本數は殖えたので、相當の收穫增加を見込むことが出來る

各地區に別會社新設

滿洲國の石炭政策

滿洲國は産業開發五年計畫の進展と共に滿洲國の石炭需要が頗る重大化し、滿洲炭礦株式會社の現狀では需要を滿たし得ないので右に對し同社を改組、各地區毎に別會社を設立せしむることに決定した、即ち差當り次の如く改組せしめる

一、滿洲炭礦株式會社の統制方針を確立し、現在經營の重要炭礦をそのまゝとし、今後開發を要する炭礦の一部を滿炭以外の資本に分擔せしめることとし、滿炭の事業範圍を縮小しなければならぬと云ふ新政策はとらない

一、阜新炭礦その他既設の炭礦業は滿炭系事業と連絡し協定の範圍においてなほ滿洲國中部の諸炭礦にも滿炭のものとして保留する

一、その他の地方ではその地理的條件に基いてそれぞれ別會社を作る。これ等の會社には滿炭と他の滿洲國有力財閥が株主として參加する

一、手續五萬圓又は十萬圓以下の炭坑は如何なる資本にもこれを解放する

滿洲國の石炭需要は現在でも鬱屈……

滿業當局談

滿業當局の談……正直なところ此の巨大な滿洲で各地に散在してゐる無數の炭礦を滿炭が一手に引受けたことからして無理で少々荷が重すぎた、鮎川總裁が鮎川氏や河本氏の骨であるかどうかは別として、この際缺點を修正することは必然の運命であらう

分れて來り、必らずしも滿炭の獨占とはいはれなかつたが、今回の分割に依り滿炭の地位も著しく低下するやうだ、本溪湖、本溪湖煤鐵、阜新、その他炭礦と共に獨占の一角が崩れたものとして注目される

林殖銀頭取

東上中の林殖銀頭取は十二日日本銀行に於ける金融懇談會出席後廿日前後歸鮮の途につく

無煙炭の增産へ

五ケ年計畫の立案に着手

朝鮮の無煙炭需要の見通しから研究中の商工當局では今後五ケ年にわたり出炭の增加に關した無煙炭增産五ケ年計畫の立案に着手することになり最近に連絡的な準備を進めてゐる

一時供給過剩を懸へられた無煙炭も最近では需要のひたむきな增勢に需給狀態も漸く緩和傾向にあり早くも内地向チェックの聲さへ掲げられてゐる實情に鑑み、朝鮮無煙炭組合では今後における無煙炭各五ケ年計畫立案の主眼は今後五ケ年間における最大供給量を算定することにより、爾後の進出諸工業を石炭の面から抑制せんとするものであり關係方面に重要資料を提示するものとして注目されてゐる

日本水産營業所 朝鮮其他に開設

【東京電話】日本水産では輸出振興、大陸進出をめざして今回機構改革を決定、八月一日より實施する、而して新機構は本部を事業、營業、總務の三部とに大別し、更に北洋諸問題關係として企畫委員會を新設するとともに新機構に對應するため企畫、外地の二部を設けることゝなつた

一方地方關係は朝鮮支店及び北海、東京、大阪、九州、臺灣營業所を開所すると共に滿洲（新京）北支（天津）中支（上海）に營業所を新設、大陸進出に備へた

大德郡農振評定

【大田】大德郡では十日午前九時から郡會議室に各面の農村振興擔任者を集めて打合會

で九萬三千百四十圓の實績を示し前年同期より一萬五千七百八十四圓の增加を示してゐる

西鮮合電總會

西鮮合同電氣では廿九日午前十一時より平壤本社で定時總會を開催次の議案を附議する

一、四十期營業報告、決算貸借承認の件

一、同上利益金處分の件（八分配當）

一、前取締役高橋佐方兩氏に慰勞金贈呈の件

鮮内手形交換增加

京城手形交換所調査六月中の鮮内手形交換高は廿八萬八千三十八枚二億八千五百十二萬三千八百二十三圓で前月中に比し二萬二千百二十五枚の減少なるも、金額に於いては六十五萬九千四百七十二圓の增加である前年同期に比しては二萬九千百九十四枚七千八百八十萬五千五百七十八圓の夫々增加である

懷德金組の六月中業績

【大田】懷德金融組合の六月中の金融成績は預金六十二萬七千百八十七圓で前年同期に比

京城金證券 仁川 京城本

水産會總會

本府側も出席

朝鮮水産會臨時總會は十二日午前九時より京城商工會議所で開催本府より穗川水産課長、北野技師、その他關係官臨席、中谷水産會長議長となり左記議案を審議夫々可決した

一、昭和十四年度朝鮮水産會一般會計收支豫算追加更正豫算として五萬九千九百圓計上

一、同十四年度水産漁船救濟事業特別會計收支豫算追加として五十五萬九千二百二十八圓計上

一、水産會漁船々員養成規程制定

一、會計事務規程中改正

一、給與規程中改正

一、基金蓄積資金規程制定

一、委員會に關する件

會務處理に水産漁船救濟事業の運營に關し左記各號に該當する事項にして會長特に必要ありと認めたる場合委員會に附議決定す

▲水産漁船にして風浪金、籍費金等の關係ある場合に於ける救濟措置▲同上海事審判を受くる場合に於ける救濟措置、其他

岐阜縣では混砂米禁止

鮮米移出に因米は岐阜縣へ年二萬三千石移出されてゐるが、本府に達した情報によれば、岐阜縣では六月十六日岐阜縣令（糯米取締規則）により混砂米を禁止したとの事である、縣令左の如し

一、販賣の目的を以て玄米（糯米を除く）に白土その他これに類する異物を混して調製するを得ず

二、前條の異物を混して調製したる糯米はこれを販賣し又は輸入移出を得ず

朝鮮中央無盡 五社を買收

協定調印終る

全南木浦光州順天の三會社さきに全南無盡會社の買收及び大田の忠南無盡會社の買收協定を成就した朝鮮中央無盡會社では北鮮地方の北鮮無盡會社を始め買收の交渉を進めこれまた頗る好調に商談成立し昨十一日午後咸北道廳に於て代表者會同買收協定調印を了したが、これによつて全南、忠南、忠北の三道五會社を合併その營業區域も五道に跨り著るしく營業擴大されたわけである

北海道春鰊 豫想收穫高

二割六分餘增

【東京電話】農林省發表北海道春鰊の六月末現在における收穫高は四、八二三、八九〇貫にして、前年實收高に比し二割六分九厘の增加である、なほ前回豫想收穫高は四、七五八、〇四〇貫の減分を合計したる今年の豫想收穫高で前年秋收穫高に比し三割の減收である

殖銀の企業金融 認可に方針決定

生産力擴充に對應するため本府財務當局では殖産銀行に企業金融を認めるに方針を決定し目下臨時立法の準備中である

錦江水力發電 更に充分檢討

錦江水力發電計畫については十一日本府内務局長室で關係者が協議合せを行ひ種々討議するところがあつたが、なほ充分の檢討が必要であるといふに意見一致を見たので不日水力調査、地域改良、發電その他の諸問題を再び夫々審議を加へることとなつた

朝鮮漁業の成績を從來にまで進めて株式の會社組織を公認するとするところは株式の無辜小規受を認めるがあくまで臨時資金法の限度内とすること及びこの場合に式で政府允利期限に於ける救濟發行の外にすると等が掲げられてゐる

マニラロープ割當決定

五月分マニラロープ割當はさきに漁業用分を完了しこの程船舶用及陸上用を左の如く決定したが、六月分も近く割當ることとなつた、而して船舶用は遞信局で朝鮮と鎮海に割當て會に割當、陸上用は鮮具商聯合會と朝鮮漁協と朝鮮營團とに割當、夫々販賣せしむるやう配給方法を決定した、五月分割當次の如し（噸）

▲漁業用一四一〇▲船舶用一〇▲陸上用二五〇▲計一、七六〇

株式日報 内容營業 案内 贈呈 株現期短 京城黄金町 電話代表②八一〇一 福 吉村榮三郎 門商店 米正期米 報情界米 贈呈 仁川中町

株式 小刻みに保合ふ

見送り人氣

前場 前日堅調裡に大引せる氣配は先場の不徹に寄附は新東一三〇圓、大阪新八四圓五〇錢と同事を兎角同株も八四圓八四圓〇〇錢としたが新東の一三〇圓を兎角見送りつ、日支時局の變動も戰況の他は不中と諸株同調に始まりつ然に朝の小動保合に推移し結局新東三〇圓七錢大新八五錢と現物の東株八三圓で前場を終了した

後場 前場と同程度に小刻みに保合を續け小動きのまゝ現物の爾も有利に現じてなく八五圓と引放れあとは中國二圓と變つた結局新東一三〇圓、大新八五圓と日東新八四圓五〇と小動きのみであつた

會談一點張り

外務省ソ聯南側の外交聲明の發表以來の外交狀態に通報して慎重な交渉を行ひ毎日ならずして我が陸軍的行動を新に興え滿洲國内侵入の敵を完全に國境外に驅逐、漸次滿蒙國境は靜穏に歸しつゝありとの關東軍の發表は遂に市況にも大きな影響を及ぼす市場は過般來警戒一齊裡に市場が見守つて來ただけに多大の安心感をもたらしたが市況の表面には大した波動となつて現れなかつた、鐘紡とはいつても〃萬ケ一〃といつた類で例の如く局地的な戰鬪でもつて終り全面的に擴大することはあるまいとの觀測が從來支配的に行はれてゐたので〃紛爭の終息〃が殆んど何等の影響を與へなかつた一事の原因はこんな處にあるのかも知れない、然し何といつてもその大半の理由は目下の市場が開始の目睫に迫つた日英東京會談にその

る▲滿洲に於ける國際情勢の頭目は絶然將來に於ける英國の手足を何ら自ら旧に制限するに至るであらうとの觀測を下したのは外ならぬ常識だ▲愈々會談の開始も迫つて十五日には初顔合せが行はれるといふが市況は自己前して二、三十錢幅の小浮動狀態の一流優が所謂手控へてゐる▲然し誰ものもが會議に相當期待を寄せてゐるとは限らない▲が所によると〃これは唯の英國の時局が強い▲なものは同か嵐か更に角々・ゴトではない氣配が到來しないかといふやう一割りもあり不時に到來を見つめてゐる▲これらの原因が述べて日英會談の動きから憂慮された程度でこの危機が醒まされた所ともいはれる▲にある目標が大き支那事變の日近きを思はせる▲▲崩れ落ちる王朝の端につこに掘つて保侍勝利の氣位だけを拜ふ英國の恰好は『あはれとや云はん』『可笑しとぞ云はんだ』▲歐洲の政情は又々緊迫した氣配を深し英國の焦燥のほど察するに餘りあるものがある

現株市況

軒並に前進

前場 南鮮株の和泉を問はず軒並買氣を強く全面的押目に依存を展開して

▲東洋紡、開發氣集中して六六圓六と三圓五高と暴騰

▲大日本航空、十日公募を輸切つたが六圓五が八十錢と高騰

▲小倉製鋼、八一圓三と二圓方續進同新三六圓丁から五十錢と、▲淺野セメント、四九圓丁から五十錢と三圓方續騰同一新二八圓五と二圓高同二新二一圓三と一圓高

▲ニッケル鑛業、一二二圓四

▲日本ニッケル、六四圓八

▲大同酒類、一二圓三と再び買氣

▲朝新、八七圓三、同新三五圓丁と一圓高

▲昭化、六三圓三と不變同新二〇圓九

期米 天井無しの大暴騰 遂に立會中止

明前場立會開始

前場 雨量不足に買氣再熾せる相場は前日群山、木浦の突飛高と相呼應して更に新高値に反撥して大引せる折柄今朝天候の快晴に一層買氣を刺戟し立會を開始するや三期とも買聲のみで賣物は一つもなく從て當中は出三八圓から八圓五十錢の買物に對し列が當同ひで遂に先限のみ十錢をつけて停止の際遂に開取引所は前場高に寄附き三節も買聲のみで賣物がなく市場は形勢不穩の傷後をみるに至つたので取引所では委員會を延刻なすと同時に取引員と協議の上賣買雙方の客から百石に付三十圓づゝの增證を徴收することになつた さうして四節以後の立會は緊急商議員會を開き後場から立會を開始するかその他の對策をとるかを協議中

後節、臨時休會

仁川港移出米

今月上旬仁川港の移出米を見ると玄米は一以も無く只白米が一千五百四十二石で前年の同時に比較すると玄米は二千四百九十二石白米は一萬四千二百四十六石を激減し過去全く例のない不振である前其他大豆は四百五十九石でこれを前年より八千二百七十石を減少せるが何れも品薄に價高を呈し内地には皆目引合はないためである

米界六感

全國一の高場であつた當所の相場に群山木浦の期正米がたうとう追從し上値をつけた事になつた

▲斯ふなると今迄當所の相場を追從したのが誤りであつて七十錢から一圓近くの安値にあつたことになると同時に又は京城大阪の期正米も朝鮮高へ追從するのでないかといふ向もある▲成程從來米價高でそりや價額の統制とかいや上値の制限などといふ問題が飛び出して來ると

鮮米の方が先騰高を演じ内地の期正米は後から追從してゐるので今回も或はそんなことにならぬとも限らぬ▲殊に鮮米移出不振がこんなに永く續くと内地米や蓬萊米のみではとうせ補ふはずがないの だから現物が涸渇するに從ひ何引締ると見るのが本當だらう▲何れにしても京城では正米が早くも三十八圓に賣買が行はれたといふとであるし糯の如きも一斤が十一錢五厘から六厘以上に取引が行はれてゐる始末では期米も一寸安くなるとは不可能と見るの外ない

各地正米市況

玄米	三等	[illegible]	三等
多摩	六二	淡坊主	三〇
覆良部	三六	陸羽	[illegible]
亞玄米	[illegible]	赤神力五等	三五
白米丸仁	一等	五、五、二〇	[illegible]
新潟	三等	五	[illegible]
多摩	[illegible]	淡坊主	[illegible]
覆良部	[illegible]	赤神力	[illegible]
陸羽	[illegible]		
大豆	三等	[illegible]	
龍山	三等	金州三等	[illegible]
湖南	三等	臨原三等	[illegible]
潮州	三等	天安四等	[illegible]
水原	四等	[illegible]	
小麥	[illegible]		

一般商品市況

銘柄	値	銘柄	値
勸銀	[illegible]	長崎	[illegible]
九鬼	[illegible]	世入	[illegible]
双葉	[illegible]	改良	[illegible]
故人	[illegible]	公會	[illegible]
五枚	[illegible]	金明	[illegible]
國太	[illegible]	不老	[illegible]
天桜	[illegible]		

◎大連特産

▲大豆 現物 九、二五、寄値 九、二四

先限 九、一一四 八、一五

當限 八、三五 八、三八

▲豆粕 現物 [illegible]

▲豆油 當限 二、二〇 二、二五

◎滿洲棉花 當限 九六三 先限 九九八

北海木材入 同 邊鐵段（百斤）九八〇

◎阪神FOB ドラム藏入（百斤）

▲シカゴ小麥 七月限 六十六仙八分ノ一 九月限 六十六仙八分ノ七 十二月限 六十八仙八分ノ三

京日卸賣物價

品目	値
一等米（京城中）（一石）	四、五〇
同	三九、〇〇
麥粉（百斤）	一〇、一〇
砂糖	四〇、一〇
綿糸（十一番手）	一五五、〇〇
タイヤ（三十二番入）	一五九、〇〇
生金巾	八〇、〇〇
綿布	五七、九五
綿糸（四十番）	二五、〇〇
小麥粉（四一製）	一五、〇〇
朝鮮洋燈	五一、一〇
石油種油（一罐）	七、六五
錦一石	[illegible]
杉材赤松（尺締）	四〇、〇〇
赤松（尺締）	四〇、〇〇
白米（一叺）	三、〇〇
小豆（一叺）	八、〇〇
大豆、豆粕	九、九〇
麥	八、四〇
銅板	一、八〇
鉄丸鋼	二八、〇〇
同 八分	二、四〇
同 六分	八、〇〇
角鉄三×一六	二、四〇
同 四×八一	一、六〇
平板	五、八〇
ブリキ	二一、四〇
平板オタフク	二一、三五
丸釘二吋	二、二八
亞鉛板	一一、九〇
小浪板六尺	一、四八
ヒマシ油	四五、〇〇
白絞油（一罐）	六、四〇
菜種油（一罐）	一〇、〇〇

株式（十二日）

朝取短期

銘柄	寄付	大引	高値	安値
朝取 前/後	[illegible]	[illegible]	[illegible]	[illegible]
同新 前/後	[illegible]	[illegible]	[illegible]	[illegible]
大新 前/後	[illegible]	[illegible]	[illegible]	[illegible]
東新 前/後	[illegible]	[illegible]	[illegible]	[illegible]
滿業 前/後	[illegible]	[illegible]	[illegible]	[illegible]
同新 前/後	[illegible]	[illegible]	[illegible]	[illegible]
鐘紡 前/後	[illegible]	[illegible]	[illegible]	[illegible]
同新 前/後	[illegible]	[illegible]	[illegible]	[illegible]
日産 前/後	[illegible]	[illegible]	[illegible]	[illegible]
東電 前/後	[illegible]	[illegible]	[illegible]	[illegible]
北鉄 前/後	[illegible]	[illegible]	[illegible]	[illegible]
朝鐵 前/後	[illegible]	[illegible]	[illegible]	[illegible]
朝石 前/後	[illegible]	[illegible]	[illegible]	[illegible]
同新 前/後	[illegible]	[illegible]	[illegible]	[illegible]

朝取短期建玉表

銘柄	賣方	買方	建玉數
朝取	[illegible]	[illegible]	[illegible]
同新	[illegible]	[illegible]	[illegible]
大新	[illegible]	[illegible]	[illegible]
東新	[illegible]	[illegible]	[illegible]
鐘新	[illegible]	[illegible]	[illegible]
同新	[illegible]	[illegible]	[illegible]
拓新	[illegible]	[illegible]	[illegible]
滿業	[illegible]	[illegible]	[illegible]
朝石	[illegible]	[illegible]	[illegible]

大株短期

銘柄	寄付	大引	高値	安値
大新 前/後	[illegible]	[illegible]	[illegible]	[illegible]
鐘紡 前/後	[illegible]	[illegible]	[illegible]	[illegible]
同新 前/後	[illegible]	[illegible]	[illegible]	[illegible]
滿業 前/後	[illegible]	[illegible]	[illegible]	[illegible]
東新 前/後	[illegible]	[illegible]	[illegible]	[illegible]
日産 前/後	[illegible]	[illegible]	[illegible]	[illegible]
帝人 前/後	[illegible]	[illegible]	[illegible]	[illegible]
郵船 前/後	[illegible]	[illegible]	[illegible]	[illegible]
鐘實 前/後	[illegible]	[illegible]	[illegible]	[illegible]
日魯 前/後	[illegible]	[illegible]	[illegible]	[illegible]
エラサ 前/後	[illegible]	[illegible]	[illegible]	[illegible]

大株長期

銘柄	前寄	前引	後寄	後引
東株	[illegible]	[illegible]	[illegible]	[illegible]
東新	[illegible]	[illegible]	[illegible]	[illegible]
鐘新	[illegible]	[illegible]	[illegible]	[illegible]
同新	[illegible]	[illegible]	[illegible]	[illegible]
大株	[illegible]	[illegible]	[illegible]	[illegible]
大新	[illegible]	[illegible]	[illegible]	[illegible]
滿業	[illegible]	[illegible]	[illegible]	[illegible]
郵船	[illegible]	[illegible]	[illegible]	[illegible]
同新	[illegible]	[illegible]	[illegible]	[illegible]

東株長期

銘柄	前寄	前引	後寄	後引
大新	[illegible]	[illegible]	[illegible]	[illegible]
東新	[illegible]	[illegible]	[illegible]	[illegible]
鐘新	[illegible]	[illegible]	[illegible]	[illegible]
同新	[illegible]	[illegible]	[illegible]	[illegible]
滿業	[illegible]	[illegible]	[illegible]	[illegible]

東株短期

銘柄	寄付	大引	高値	安値
東新 前/後	[illegible]	[illegible]	[illegible]	[illegible]
鐘紡 前/後	[illegible]	[illegible]	[illegible]	[illegible]
同新 前/後	[illegible]	[illegible]	[illegible]	[illegible]
エラサ 前/後	[illegible]	[illegible]	[illegible]	[illegible]
小倉 前/後	[illegible]	[illegible]	[illegible]	[illegible]
鋼 前/後	[illegible]	[illegible]	[illegible]	[illegible]
塩水 前/後	[illegible]	[illegible]	[illegible]	[illegible]

東株短期現合

銘柄	賣	買	取組高
鐘紡	[illegible]	[illegible]	[illegible]
東新	[illegible]	[illegible]	[illegible]
滿業	[illegible]	[illegible]	[illegible]

東京現株

銘柄	値
滿鉄	[illegible]
郵船	[illegible]
東新	[illegible]
同新	[illegible]
富士紡	[illegible]
日石	[illegible]
三菱重	[illegible]

大株短期現合

銘柄	賣	買	取組高
東新	[illegible]	[illegible]	[illegible]
大新	[illegible]	[illegible]	[illegible]

期米（十二日）

朝取仁川

場節	當限	中限	先限
前場（一）	[illegible]	[illegible]	[illegible]
（二）	[illegible]	[illegible]	[illegible]
（三）	[illegible]	[illegible]	[illegible]

大阪期米

場節	當限	中限	先限
前場（一）	[illegible]	[illegible]	[illegible]
（二）	[illegible]	[illegible]	[illegible]
（三）	[illegible]	[illegible]	[illegible]
（四）	[illegible]	[illegible]	[illegible]
（五）	[illegible]	[illegible]	[illegible]
後場（一）	[illegible]	[illegible]	[illegible]
（二）	[illegible]	[illegible]	[illegible]
（三）	[illegible]	[illegible]	[illegible]
（四）	[illegible]	[illegible]	[illegible]
（五）	[illegible]	[illegible]	[illegible]

東京期米

場節	當限	中限	先限
前場（一）〜（五）	[illegible]	[illegible]	[illegible]
後場（一）〜（十）	[illegible]	[illegible]	[illegible]
出來高	[illegible]	[illegible]	[illegible]
取組高	[illegible]	[illegible]	[illegible]
積入値段	[illegible]	[illegible]	[illegible]

各地期米

場	當限	中限	先限
引締氣配	[illegible]	[illegible]	[illegible]
大阪期米現合	[illegible]	[illegible]	[illegible]
京城	[illegible]	[illegible]	[illegible]
下關	[illegible]	[illegible]	[illegible]
釜山	[illegible]	[illegible]	[illegible]
大邱	[illegible]	[illegible]	[illegible]
群山	[illegible]	[illegible]	[illegible]
木浦	[illegible]	[illegible]	[illegible]

商品（十二日）

銘柄	場	寄	引
大阪綿布	前場 當限	[illegible]	[illegible]
	先限	[illegible]	[illegible]
横濱生糸	前場 當限	[illegible]	[illegible]
	先限	[illegible]	[illegible]
大阪棉花	前場 當限	[illegible]	[illegible]
現物最優等		一二〇〇	[illegible]
大阪人絹	前場 當限	[illegible]	[illegible]
	後場 先限	[illegible]	[illegible]

外國爲替（十二日）

銘柄	寄	引
東京人絹 前場 當限	[illegible]	[illegible]
桐生人絹	[illegible]	[illegible]
大阪綿絲	[illegible]	[illegible]

海外電報（十二日）

銘柄	値
紐育金塊	[illegible]
倫敦銀塊	[illegible]
米 棉	[illegible]
印 棉	[illegible]
スチール	[illegible]
アナコンダ	[illegible]
英米爲替	[illegible]
日米爲替	[illegible]

鮮銀帳尻（十一日）

科目	値
發行高	[illegible]
正貨準備	[illegible]
保證準備	[illegible]

日銀週尻（十一日）

科目	値
發行高	[illegible]
預金高	[illegible]
貸出高	[illegible]
銀行券	[illegible]

藤本ビルブローカー證券 ◆女子事務員 若干名 ◆男子給仕 若干名 ◆小使 若干名 内地在籍者採用す、履歴書送付せられ度し面會日通知す 京城府黄金町二丁目 電話本局②六二八九六番

朝鮮取引所京城米株式取引員 株式 期米 太 新田義民商店 京城府黄金町 電話本局 220 2170

三和株式現物店 京城府明治町一丁目

京城黄金町 株 仁川海岸町 米 小澤商店

本日ノ動キ 正午調 大原證券會社 京城府明治町二丁目 代表電話本局五一三一

大正九年創業 朝鮮取引所取引員 白井友之助商店

株 二田原取引店 親切をモットーとす 株

東一證券 現物部 短期部 山本源作商店 京城府明治町 代表本局五一九一番 探買旺盛

商業登記公告

電話本局②代表 6101 6102 6103 6104 6105 3922

[illegible]

法人登記公告

海州地方法院沙里院支廳

[illegible]

大邱地方法院

[illegible]

京城日報
朝刊
朝夕刊共十六頁

英、早くも前途を悲觀
對英政策變更要求を豫想
全世界の視聽浴び東京會談愈よ近づく

ロンドン特電【十一日發】日英會談の開會がのびくとなつてゐることについて英國政府は憂慮してゐるが、右會談に臨む英國の態度は依然天津問題を地方的問題として取扱ひ、會談に於ては一般問題に迄及ばさる方針を持してゐる、然し東京よりの情報は英國の希望に反し、日本側はこの會談に於て英國の對支一般政策の變更要求を持出さんとする意向であると傳へらる、斯くては成功は覺束なしとその前途に對して極めて悲觀的である、なほ英國はまだその場合に於ける態度については決定してをらず今後東京會談の推移を見て〔illegible〕今のところ積極的に意思表示は避けんとする態度である

る、この際英の〔illegible〕擁護努力を阻み、新しい東亞を建設せんとする熱烈なる要望が織込まれてをり東京會談の結果如何によつてはこれら現地の動向が左右されるものとして注視されてゐる

最後的對策を決定
けふ臨時閣議を開催

會談、十五日より開始

【東京電話】日英東京會談に對する我が方の準備は十二日を以て完了するので有田外相は十四日外務省にクレーギー駐日英大使の來訪を求め、場合によつては加藤公使同席の下に會議期間に對する事務的協議を行ひ、英國側に異存なければ十五日午前第一回有田クレーギー會談を行ひ、茲に各方面より重大關心を寄せられつゝある東京會談の幕は切つて落されることになつた

【東京電話】日英東京會談に對し帝國政府は問題の重大性に鑑み十三日午前九時より特に臨時閣議を開催し近衞無任所相の出席を求め會談に臨むべき帝國政府の萬般對策を最後的に決定することになつた、而して席上有田外相より

一、英國政府に對し天津事件を發生せしめた根源ともいふべき北支における英の對日態度を改變せしめ、新事態に適正なる英の根本認識を確立せしめる

一、右の帝國政府の要求に對する英國政府の眞摯的誠意の表徴として、天津租界に於ける政治經濟的諸問題の協力を確約せしめる

の二點を骨子としたる三相會議の決定を説明、各閣僚の異議なき賛成を求め茲に不退轉の方針を決定する運びになつてゐる、而して平沼首相は右閣議終了を俟つて直に定例參議會に列席中の內閣參議に對して閣議決定案を説明諒解を求める一方、有田外相は宮中の御都合を伺ひ葉山御用邸に伺候して會議に對する政府の根本方針を委曲奏上、茲に政府は國內諸般の手續を完了、イギリス側に對し東京會談開催方を通告、世界注視の裡に愈よ日英會談の幕は切つて落されることになつた

支那民衆に重大影響
動向、各方面より注視さる

【東京電話】日英會談に對する日本の決定方針に對し中國民衆は日本の右方針の背後に潜む協力し新政權建設の徹底に一歩を踏出さんことを希望してゐる、すでに一ケ月を閲した天津租界封鎖の衝撃はイギリス側當局の顛狽に痛撃を加へるとともに北支民衆の輿論をも衝き、イギリス勢力の驅逐こそ新政權への不可避の道であるとの自覺に至らしめた、この結果各地に打倒イギリス勢力の叫び猛然として起り反英運動は燎原の火の如く燃え擴り、山西省南部、殊に河南省北部、山西省南部に於てはイギリス人經營の諸教會の傳道師の〔illegible〕を遂行し反英示威は〔illegible〕氣配さへ見せる

『排英同志會』誕生！
曩の國民大會に芽生えた
きのふ、結成大會盛大に擧行

興亞の熱意を胸に〔illegible〕燃ゆる氣焰をぶちまけて排英同志會結成大會は十二日午後七時半から京城府民館大講堂において五千餘名の熱誠府民參集のもとに盛大に擧行された、場は既に立錐の餘地ないほどの盛況を見せ、早くも〔illegible〕との興奮に沸き返つた

定刻櫻田京日同事業局長の〔illegible〕に迎へられて登壇、開會を宣すれば會場は一瞬水を打つたやうに靜かにかへる、一同起立して國歌合唱、宮城を遙拜してのち皇軍將士の英靈に一分間の黙禱を捧げて着席すれば、田口本社社長發起人を代表して挨拶

先月わが朝鮮春秋會では朝鮮神宮の大前で排英國民大會を開いて全國に先きがける排英運動の先鞭をつけた、若し英國の如き策動がなかつたら興亞の大業は一年にして成し得たであらう、彼等は陰險の宣傳機關を利用していろんな謀略宣傳を行つてゐる、われ等の同胞が彼等の爲に對して渡したる幾多の屈辱によつて傷ついたことを思ひ起せば肉はをどり血は湧くのである、しかし罪を憎んで人を憎まぬは武士道である、〔illegible〕悔いて來ない限り〔illegible〕である

と萬雷に送られて挨拶を述べれば、〔illegible〕社長起つて、先月十五日國民大會以來、昨日まで前後五回に亘つて在城朝鮮人有志會の會合を開いて『排英同志會』結成の相談を纏めたとの經過報告あり、野崎朝新副社長の動議で草案朗讀あつて原案通り決定された、議長推擧により〔illegible〕長氏を推擧、ついで副會長、理事、常務理事、相談役、幹事、評議員などの役員の發表あり〔illegible〕、續いて〔illegible〕氏、在鄕軍人京城府聯合分會長安信良夫少將、朝鮮中華商會聯合會代表〔illegible〕氏の祝辭あり、內鮮滿支各地からよせられた祝電披露があつて、〔illegible〕有田外相、現地代表、天津防衛司令官に對する激勵電報の打電をはかり可決、〔illegible〕氏登壇左の如き宣言綱領を朗讀、さきに排英國民大會より芽ばえた排英目的のための恒久的實行團體『排英同志會』はここに目出度く誕生するに至つた、かくて我會長の音頭で萬歳を三唱、同八時三十五分一先づ閉式を終つたが、引續き十分間休憩に入り安信良夫少將の英の罪状に對する熾烈なる剔抉あり、有志代表の飛入り演説あつて軍歌ニュースを映寫し、同時十時の〔illegible〕

宣言

〔illegible〕吾等は〔illegible〕我が勢力を〔illegible〕以て國民は東亞新秩序の建設に邁進し、〔illegible〕吾等は今日まで〔illegible〕大津租界問題を〔illegible〕吾等は斷じて〔illegible〕を排除せずんば其の〔illegible〕

昭和十四年七月十二日 排英同志會

綱領

吾等は英國の凡ゆる策謀行動を排擊す、吾等は東洋平和の公敵たる英勢力を驅逐せんことを期す、吾等は一致協力一切の障害を排除し、興亞大業達成を期す

昭和十四年七月十二日 排英同志會

再吟味を要求
審議延期期間中に戰爭勃發せば
ル大統領棧否伯仲を強調

ワシントン特電【十一日發】ルーズヴエルト大統領へ〔illegible〕國務長官の指導下にアメリカ政府が一意專心〔illegible〕中立法改正に提出されたため〔illegible〕ヨーロツパに戰爭が勃發した場合武器軍需品の輸出は一時に禁止されることになつた、これにより戰爭〔illegible〕

外交政策不信任を表明
中立法修正延期と一般觀測

ワシントン特電【十一日發】中立法案審議延期は明らかに政府の敗北でルーズヴエルト大統領の外交政策に對する不信任の表明に外ならぬと一般に觀測してゐるが、ハル國務長官は議會で最終的に否決されたものではなく、また議會における民主黨議員は改正案の成立をはからねばならぬと主張してゐる、而してこの審議延期によつて改正案は〔illegible〕中立法修正の支持は各方面に〔illegible〕は、アメリカの安全のため不可缺〔illegible〕

一方〔illegible〕團體を支持して〔illegible〕〔illegible〕エルト大統領は直ちに〔illegible〕中に戰爭の發生を見る〔illegible〕該法案の審議延期期間との〔illegible〕現下のヨーロツパ情勢では七月末〔illegible〕にヨーロツパに戰爭が勃發する〔illegible〕ピットマン氏は〔illegible〕この改正に〔illegible〕

佛閣僚に禁足命令
ダンチツヒ問題の惡化を豫想

ロンドン特電【十一日發】佛政府は十一日閣議に〔illegible〕今後數日中に〔illegible〕ダンチツヒ問題の〔illegible〕は七月下旬若くは八月上旬で〔illegible〕をなしてゐる

ナチス大會參列 財界代表者 井坂孝氏に決定

【東京電話】第十一回ナチス黨大會に寺内、大角兩大將と共に參列する〔illegible〕代表に十二日井坂孝氏に決定した、〔illegible〕クラブ理事井坂孝氏〔illegible〕

なほ〔illegible〕次郎氏も招請を受けたが辭退〔illegible〕

佛國上空に向け英國空軍大飛行

ベルリン特電【十一日發】ロンドンより當地に達した報道によれば英國空軍の大編隊飛行は十一日朝開始された、英國空軍の大編隊はフランス上空飛行を行ふとは今回が最初で〔illegible〕ある、今次の大飛行に參加する總機數は約二千台で、飛行に參加する飛行機は十二中隊百五十機で大部分はウエリントン〔illegible〕重爆撃機であるが、〔illegible〕十二日朝に〔illegible〕し國內に着陸しない〔illegible〕、〔illegible〕佛國政府に對し必〔illegible〕

駐英波大使 英外相と會談

ベルリン特電【十一日發】ハリファックス英外相は十一日午後ワルソーより歸任したポーランド大使ラチンスキー伯と會見したが、〔illegible〕會談の內容は現在緊張波圈に瀕してゐるダンチツヒ問題に代るべき〔illegible〕に關し〔illegible〕したものと見へらる

外蒙戰車二百台逆襲
我軍反擊、國境線外に擊攘

【ハルハ河畔十二日同盟】十日夜の攻撃によつてハルハ河右岸地區〔illegible〕の敵の總退却〔illegible〕

細菌性爆彈使用 ソ蒙軍の非人道

【〇〇基地十二日同盟】〔illegible〕によつて不法〔illegible〕の細菌性爆彈を〔illegible〕〔illegible〕

又も十一機擊墜
敵機七十機ご遭遇

【〇〇基地十二日同盟】〔illegible〕

これに大損害を與へたり

聯合委員會
新段階へ巨步！
一段ご機能を發揮

【南京十二日同盟】汪精衛の〔illegible〕和平の聲明を容れて第五次聯合委員會は十二日午前十一時本會議を〔illegible〕〔illegible〕

決定事項【南京十二日同盟】第五次中華民國政府聯合委員會は十二日午前十時より南京〔illegible〕において本會議を開催、〔illegible〕において〔illegible〕を決定した

一、〔illegible〕

二、〔illegible〕

樞府本會議
保護院設置可決

【東京電話】軍事保護院設置〔illegible〕に關する樞密院の定例本會議は十二日午前十時より〔illegible〕において開會、一、軍事保護院官制案他三案について河合委員長の審査報告あり、審査委員會の決定通りに可決、〔illegible〕

海軍部隊活躍

【上海十二日同盟】〔illegible〕

一、中支方面において〔illegible〕

二、南支方面において〔illegible〕

日獨親善に寄與したい
大角大將語る

【東京電話】九月二日ドイツのニュールンベルグで開催される第十一回ドイツナチス黨大會に聯邦ドイツから國賓として招待された海軍參議官大角岑生大將は來る十八日午前九時東京驛發つばめで〔illegible〕なつた、大將は十二日〔illegible〕

今回の使命は海軍省より發表された通りで〔illegible〕

西鮮電氣値下

〔illegible〕

東西南北

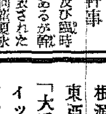

〔illegible〕

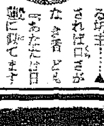

人

◇小倉武之助氏（〔illegible〕）十一日夜大邱へ

◇山下佐太郎氏（〔illegible〕）十二日發天津北京へ十日間の旅〔illegible〕

特別議會を召集、中立法改正案の再吟味を要求するであらうとの見解

〔illegible〕

姉崎、藤井兩博士當選

【東京電話】〔illegible〕

地方部長級異動

【東京電話】內務省では十二日付で左の如く地方部長級の異動を發令した

〔illegible〕

在米高（七月一日現在）

【東京電話】〔illegible〕

住宅調査委員會幹事

〔illegible〕

京畿警察部異動（十二日附）

〔illegible〕

北京料理 旭町 明長

新獨逸國家大系 全十二卷

「新獨逸國家大系」刊行の辭
「新獨逸國家大系」刊行後援會會長 伍堂卓雄

歐洲大戰以來、二十年に亙るヴェルサイユ體制の強壓、比類なき困苦と缺乏のなかから再生躍進して來たドイツが、今や世界驚異の焦點となり、その一擧一動が、全歐洲を震撼させ、全世界を聳然たらしめてゐる。かゝる國運の發展は、新しきナチス世界觀、卽ち「公益優先」の全體主義なる指導精神の下に、前後二回に亙る四ケ年計畫の實施と、これに伴ふ經濟機構の改革を中心として、財政經濟の基礎を確立し得たるが爲であつて、この指導精神の下に一切の社會組織はもとより、一家庭の運營に至る迄、凡て新ドイツ建設の爲に有機的に企畫的に參與せざるはない。この躍進の根源を精細に考究し、國家體制伸張の原動力を檢討することは、東亞に新秩序を建設しつゝある日本にとり當面の急務である。本「大系」は、躍進ドイツの最新段階を示すものであつて、原著がドイツ國家樞要の地位にある內閣官房長ランメルス、內務省事務長官プントナア兩氏の責任編輯の下に、各專門權威者の協同勞作によつて成つたことは、本書の價値を充分に裏書するものである。而して、その內容は、政治・經濟・社會・文化・法律の全領域に互り綜合的大系を構成し、これが邦譯關係者も原著の權威に對應せる斯界の專門權威者を網羅して統一的譯編に學術的な嚴正愼重を期してゐる。從つて刊行の曉には、本「大系」が、我が國の政治・法律・經濟・文化等凡ゆる國家活動の進展に資する處尠からざるべきを信じ、敢て江湖に推薦せんとするものである。

第一回配本 政治篇（1）

序文（ヘス、フリツク）
序言（ランメルス、プントナア）……法學博士 研田秀春
一、民族社會主義・宗教及び文化（ローゼンベルク） 東京商大教授 米田龍助
二、世界觀と國家思想としての民族社會主義（ディートリッヒ） 早大助教授 和田小次郎
三、血と土地（ダレー） 早大教授 長場正利
四、ドイツ民族の人種史（上）（レールス） 東京商大教授 吹田順助
五、ナチス黨綱領（フアブリチウス） 九州帝大教授 今中次麿
六、民族協同體の本質（ラインハルト） 松山高商教授 住谷悦治
七、民族の本質（オイゲン・フエールレ） 中央大學教授 小林高記
八、人口政策と人種政策（ギユット） 企畫院調査官 美濃口時次郎

第二回 經濟篇（1）
一、ドイツ經濟（ボツセ） 小林良正
二、經濟指導の基礎（ピーツチユ・グダユニツヒ） 明大教授 板東襄
三、職分團體的建設（フラウエンドルファー） 厚生省事務官 武藤文雄
四、國企團體分割と市場統制（ライシュレ） 企畫院書記官 稻田喜東
五、工業及び工業政策（ペルゲンロッツ） 風早八十二
六、外國爲替管理と國家間支拂交通（ウオールタート） 日銀外國爲替局 古瀬綱一
七、農業及び內地植民政策（ベツケ） 農林省統計課長 近藤康男

ドイツ民族の科學的精神の結晶として躍進ドイツの綜動力が實際と理論とに亘り體系的に展開されてゐる。

新興ドイツの學術的指導原理の大百科辭典をなし、新ドイツ各方面に現在活躍せる代表的權威者の執筆せるものである。

邦譯者は斯界の最高權威にして我が一流專門學者が殘らず網羅的に參加せる我國に於ける一大學術的研究事業である。

我國諸面の問題及將來の企畫のための參考たり得るもの、戰時體制下の我國の諸問題について信頼するに足る示唆を與ふ。

譯文は嚴密正確平明を期し、解註によつて術語統一を説明し、新用語に對して特に意を用ふる等學術書としての萬全を期す。

豫約募集

內容見本 進呈

豫約價 每月拂二圓五十錢。一時拂廿八圓。申込金不要。
送料 三十錢。
體裁 菊判上製、平均四百五十頁。
頒布 全十二卷、六月より毎月一卷刊行。（政治篇、經濟篇、法律篇各四卷）
締切 八月三十一日。

日本評論社
東京・京橋 尾ノ四 振替東京一九番

社説 自肅足らざる米界
關係者の猛省を促がす

朝鮮南部の用水不足による稻作豫想が直接の導火線となり、仁川米取市場に思惑買人氣を誘致、米價暴騰高の氣配を醸し、取引所當事者は、この情勢を察知して十二日午後は遂に立會休止を斷行するに至つた。米價の暴騰は今日にはじまつたものでなく、既に昨秋以來の現象である。その原因とするところは、朝鮮米の買收減であるが、このほか滿洲北支への移出増加、內地側鮮米に於る需要増加、關係者の[illegible]

[illegible]

◇

[illegible]

地場銀と地方銀行を 二分野に合同の聲
金融統制の捷徑として注目

[illegible]

人絹織物業者の自肅

[illegible]

東光生絲總會

東光生絲會社は十一日東大門外同社で臨時總會を開催新に金泰洙、閔奎植の兩氏が取締役に選任された、同社はさきに朝鮮蠶業株式會社と合併し[illegible]

朝鮮石炭會社 九月中には創立

鮮內有煙炭の開發を目的とする朝鮮有煙炭開發株式會社(資本金千五百萬圓)設立に關しては[illegible]九月中には創立[illegible]

地方森林主事補

[illegible]

躍進する北支 ②

北支の教育は小學・初級中學校の根本的改善にある、[illegible]

大體 [illegible]

華や かな建設事業には[illegible]

新氣運に押され 租界よ何處へ行く

北支總局長 藤井安正

將來 [illegible]

更に [illegible]

一方 [illegible]

北支 [illegible]

新中 [illegible]

人事調停令骨子 (一)

家庭 [illegible]

調停 [illegible]

私法 [illegible]

調停 [illegible]

直に [illegible]

屆書 [illegible]

朝鮮機械重役會

[illegible]

工事入札メモ

豫告 ◇安東鐵道事務所[illegible]

結果 ◇[illegible]

夕刊後の市況

[illegible]

放射線

[illegible]

ニッサン・ペイント

國策にそふ新製品

ニッサン防銹塗料
ニッサン白溶解ペイント
ニッサン白堅練ペイント
ニッサンボイル油

高田船底塗料

木船塗料・水線塗料
高田ホールドペイント
高田耐酸耐油塗料
其他特殊塗料

タセト電氣熔接棒

日本油脂株式會社

朝鮮代理店

辰己物産株式會社

本社 京城府南大門通リ二ノ一 日本生命ビル三〇五號
電話本局 〇九三〇番 二八〇一番 四四九〇番 六七二一番
出張所 元山府海岸通リ [illegible]

●頭痛にノーシン●

機寫謄轉輪 國産 ロンド
新自動送紙式六號型

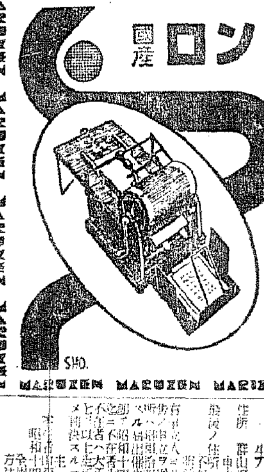

用紙を置きハンドルを廻せば、綺麗な印刷が出來る―誰にも簡單手輕に扱へる國產第一級の優秀機

詳細目錄進呈

丸善株式會社 京城支店

判決 [illegible] 群山支廳

宣告取消 [illegible] 大邱地方法院

内科 兒科 コムラ病院 醫學博士 小村榮三

(最新刊) 武中來著 新聞西班牙語の讀方
價 ¥2.30 〒 .10

(訂正五版) タイムス出版社編
最新 中華民國 滿洲帝國 人名地名便覽

東京市麴町區有樂町 タイムス出版社

(最新刊) 表文化著
初等支那語教本

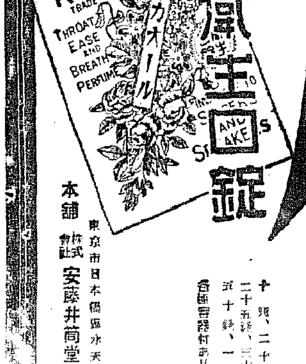

カオール

衛生口錠

口中殺菌劑

酷熱に苦しむ戰線の勇士と産業の戰士に此の衛生保健藥を薦む!

飲食の後
外出の時
人込に居る時
疲勞倦怠の時

カオール二三粒を服用すれば夏に多い諸種の病氣を豫防し、胃腸の働きを助け疲勞を恢復精神を爽快にします

配劑 ドクトル 松尾道

・口中殺菌劑
・健胃整腸劑
・興奮强壯劑
・清涼美香劑

本舖 東京市日本橋區 株式會社 安藤井筒堂藥品部

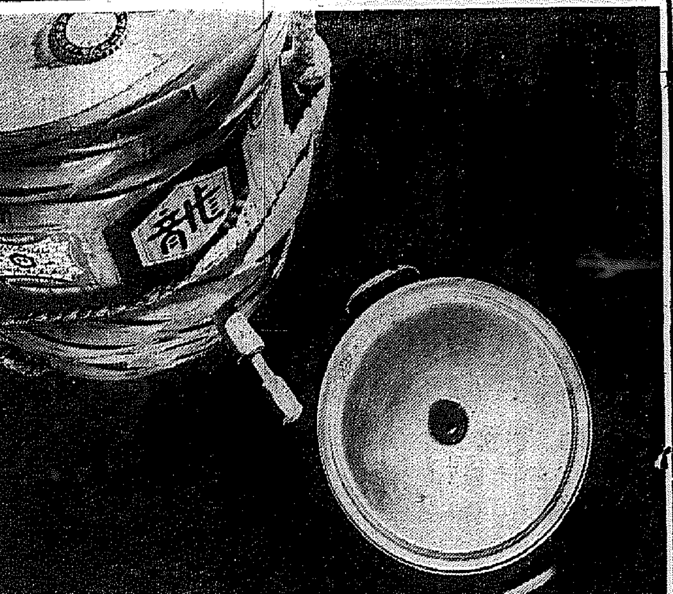

二部準特選二席 キッコー龍醤油 河野琴舟

廣告的價値を狙ふ……

二部準特選二席 河野琴舟

廣告寫眞の價値から云へば單に商品のみを寫すよりはそれに適當な人物を配す方が一層効果的だと思ひます、然し私には其の人物を得合せなかつたのです。繪は描きで行くから印刷になつた時にはつきりする其上に目的物だけを强調する事も出來るそれに比べ寫眞は一般的に印刷して一向にぱつとしない、殊に複雑なものは更に目立たぬ、それで廣告寫眞は非常に單純化して扱ふのが普通です、私は此の種寫眞製作に當つては多數の廣告中一番先に目を引き商品を紹介すると共に使ひ途や價値を知らしめ自然に購買心を起させる樣な寫眞を作りたいと常に思つてゐます、今度の作品もその意味で作つたのですがそれ程廣告的價値を觀る人々に起させるか否か大いなる疑問です。又廣告主の云はんとする所を十分表してゐるか之亦重大な事と思ひます、こんなに色々と考へる時は未熟な點ばかりで恐縮しい次第です【寫眞＝河野氏】

全鮮中等庭球界展望 (下)

短所を隱すな 一般にバックが下手

七 李枝善 邊海元組（醫止中學）此二組は略同等の成績を殘して居りよく大將組を助けた、後に大將組を控へて自由な氣持で試合が出來たし新前相手に接したからその進歩の度も早かつたらう、前衞は二人共大成は期待出來ないが後衞は二人共素質にも惠まれよいフォームで打つてゐた特に李枝善君の調氣さとスラリとしたよい體格はスポーツマンとして理想的なものではないだらうか

八 崔厦鎭 李恒九組（新義州商）新商の闘將で平壤醫專大會に全勝して個人成績で第一位であつたし高商大會でも協成實業の朴宰組に接戰してゐる、中等學校第一陣の强者であらう、後衞は良く打つがバックの打方が弱腕だ、前衞は背丈が少さいがボレーとしてレシーヴは良い、然しスマッシュをもう少し練習すべきであらう

九 朴在春 崔在明組 朴永哲 崔熙達組（曾成中學）此二組は大體同等の實力を備へてゐるが常に實力以下の試合をやつてきてゐるやうだ、朴在春君はフォアーの打方が惡い、脇もあまりボールを落し過ぎる、少くとも腰の所で打たればならぬ、構えを正しく力を入れてゐる爲スピードもない、それは身體がラケットの先にかゝつてゐないからだ、前衞の重心の移動とスウイング（振方）の時期を一致させるやうに練習せねばならぬ、前衞二人は共にオールラウンドだ、然し試合に對する闘氣が足りない、もつと元氣のある試合をしてもらひた、、今年は前衞陣が非常に揃つてゐる時であるから是非ものにしてもらひ度い各自の練習こそ大切だ、殊の手の鍛錬がもつと必要だ

十 張河瑞 孫永斗組（徽文中學）本年度は徽文中學も第一線に落退した觀が深い、然し箭除組の前途は洋々たるものだ、未だ二年、四年で打方は既に安定して居る、後は先輩達の指導で力を增して行くのみだ、張河瑞君は體格も良く動作も敏活であり試合態度も良い、たゞ一つバックハンドの弱いボールを强打するのは無理だ、今しばらく此種の球はロビングで返すべきだ、前衞孫君も好前衞の一人だ、然し癖あるイースタングリップである爲にバックが出來ない、此缺點を早く矯正すべきだらう、良き先輩を有するし傳統の力が物を言つて秋には第一線に進出して來る事必定だ、好漢自重せよ

以上十二組を選んで短評を試みたが未だ京城に顔を出さないが南の大邱及東萊中の二强豪がある

申宅善 石原組（大邱農林）申宅善組は紹介する迄もなく昨年全日本中等選手權のランナーアップだ、聞く所に依れば新前衞石原君は少し見劣りがするとの事だ、申君だけは認ゆる點で完成に近い選手である、之といふ缺點を持たぬ。强ひていへば際の前衞に一本腕白を挾み過ぎる嫌がある、特に本年度の前衞は弱いから敵に反撃される可能性が多くなつて來た譯だ、とまれ申君は現在中等學校の後衞のM・Iだ、京日の慶北豫選にも大先輩土井氏と組んで優勝して居る、秋のシーズンにはより完成されたフォームを見せてくれる事を待つて居る

洪起友 尹祐東組（東萊中學）名門の出身だ、京日の慶南豫選に優勝したから相當なものだ、後衞は遠衞で現延專の申君とソックリなフォームだ、前衞は聞く所に依れば少し劣るやうだ、大體第五位くらゐの實力ではないだらうか

以上を以て大體中等學校の第一線に立つ選手を網羅した心算であるが京城の大會に出場しない者を除いて前後衞別に順位を定めれば次の如くなるであらう

後衞	前衞
1 金在應（徽止中）	1 朴炳瑞（醫止中）
2 金昌秀（京城商業）	2 金英一（新義州商）
3 李在正（協成實業）	3 朴尚玉（京城農業）
4 田德國（培材中學）	4 朴弘信（協成實業）
5 宋宝五（中央中學）	5 洪起選（曾成中學）

以上の第一線選手に迫るものに後衞では新義州商業金益顯、曾成中學朴永哲等があり前衞では曾成中學崔在明、徽文中學孫永斗等であらう、夏の練習如何に依つては此順位が轉倒するかも知れない

上に述べた各人の缺點は試合場で見た事のみで書いたのであるから或は長所がその日の調子が惡いために缺點と見られたかも知れないし又缺點でもあまり缺點として目立たなかつたかも知れない、それは兎に角として自分の缺點は練習中にこれを矯正せねばならぬ、本練習間も亂打や前衞練習には出來るだけこの缺點の矯正をせねばならぬ

試合ゲームに勝たんがために自分の缺點を隱して長所のみを使ふ事は萬全の準備をなしたとはいへない

前記のベスト五人について見てもバックを比較的良く打つ後衞、確實な前衞は[illegible]のみで前衞では[illegible]、アウトをする。特に一般にバックが下手であるから此點は[illegible]で矯正する必要を[illegible]たい

全種目を網羅！

☆鮮滿をスポーツで結ぶ☆

第二回綜合競技大會

鮮滿をスポーツで結ぶ第二回鮮滿綜合競技大會は愈よ來る八月十九日京城運動場において朝鮮側最初の大會を開催することゝなつたが昨年は水上、硬軟式庭球の二種目のみで極めて小規模に行はれたが本年はこれを擴大しこの大會を一層盛大ならしめるため陸上、庭球、蹴球、卓球、籠球、馬術と文字通り全種目を綜合する競技大會で、朝鮮體育協會においては早くも之が準備打合せを進めてゐる

府廳水上大會

京城府廳では府廳職員の親睦と體位向上の意味から十五日午後五時半より京城運動場プールにおいて府內水上大會を開催することゝなつた

當日は個人競技の外各課對抗リレー、團體競爭リレー（浮袋を着用して泳ぐ）潜行競爭、女子會員五十米自由型、新聞記者、食堂員五十米自由型、會員子供五十米自由型、府內公立小學校五十米、府內女學校生徒の模範演技など老若男女總動員のもとに賑やかに行はれる筈である

籠球朝鮮支部役員決定

大日本バスケットボール協會朝鮮支部ではこの程左の如く新役員を決定した

▲支部長 渡部千一 ▲副支部長 村重正、日良一臣、松村正彦、廣澤慶三郎、高本千鷹、[illegible] 金永述、[illegible] 李清明校長、延禧部長、普成部長 ▲理事 鷲尾光藏（理事長）松野景男（會計）李佳求（書記）崔鎭夏（大學高專）林炳洙（醫校）鄭商熙（同右）鷲尾務（庶務）▲幹事 濱田幸三郎（會計）金聖泰（醫校）西田光男（庶務）▲競技運營委員 大草榮、鄭鍾三郎、田鎔顯、朴鍾琛、李文錫、金振秀、孫科寅、宋基宇、安吉滿、李東澤、鄭鎬燮、南應興、金容武、西東煥、尹楨錫、金鎭

獨陸上、佛を壓倒

【ミュンヘン特電】スポーツ交歡中の獨佛兩國は陸上對抗戰を行ふ事となり去る二日當地で二萬人の觀衆を集め極めてフエアに競技[illegible]結局百六點對四十五點で獨逸の勝利に終つた

本社野球目ざし 全茂山軍猛練習

【茂山】我社城北部地區豫選の軟式野球大會に出場することゝなり、連日猛練習を行つてゐる

本社寄託獻金

國防獻金

一金四十一圓十五錢也（十日扱ひ） 京城師範學校附屬第二小學校兒童一同

一金二圓四十錢也 京城府元町二丁目 日ノ丸部隊 金子元之 田下 吉田 前睢 佐藤

一金五圓也 江原道文泉公立小學校 十碑酒造場團二名

一金七十錢也 平北宣川邑宣川堂山小學校 羽立ミツ子

日計金四十九圓二十五錢也

（十一日扱）

一、金十五圓也 京城府華錦町三〇二 細川信一

一、日計金十五圓也

一、累計金七萬參千五百六拾圓四拾九錢

會寧高小の卅周年記念

【會寧】會寧公立高等小學校後援會では九日午前八時より父兄會の後、引續き小學校で開催、十五年は開校三十周年に相當するので記念事業として[illegible]各十圓宛計三千圓で記念事業を行ふ

戰時色を盛る

國防競技、集團體操等廿餘種 朝鮮神宮奉贊體育大會

來る十月初旬より中旬にかけて盛大に擧げられる半島スポーツ界の最大行事朝鮮神宮奉贊體育大會は本年は特に戰時色を多分に盛る上から明治神宮體育大會に派遣すべき種目、選手などを考慮して從來行はれなかつた國防競技、集團體操、馬術、青年團競技、在鄕軍人競技なども加へ二十餘種目に亘る大スポーツ繪卷を展開することゝなつたが本府學務局においてはこれが打合會を十二日午後四時から本府第三會議室において開催の上細則、各委員及び派遣選手數などの決定を行つた

アームストロング名を成す

【ボストン・レーク發同盟】ウエルター級世界選手權を獲得してそのベッチを着けたヘンリー・アームストロング君（左）に祝ひを述べるジョー・ルイス君（右）

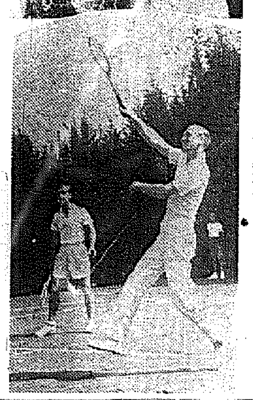

デヴィス・カップ戰近づく

【ロスアンゼルス發同盟】最近渡米した豪州デヴィス・カップ・チームは早くも猛練習を開始してゐる【寫眞は當地ウエストチキスト・クラブにおける豪州NO・1アーデイアン・クイスト君（左）及びジョン・ブロムウイッチ君（右）】

新興イラン國が"五輪"へ初の參加

申込み既に四十五國

【ヘルシンキ本社特電】（十一日發＝トランスオーシャン）ヘルシンキの組織委員會は十一日第十二回オリムピックの炬火リレーに關する最後的計畫を決定したが、それによるとベルリン大會と同樣のコースを經てギリシヤからヘルシンキまでの炬火レースを行ふことになつてゐる、また同委員會では女子の體操競技をプログラムから除外することに決定した尚今日までの參加申込みは四十五ケ國に達してゐるがこの中には新興イラン國が初參加を申込んでゐるのが大いに注目され、また東洋のスポーツ國日本は當然選手團を派遣するものとして多大の期待をかけられてゐる

皮膚チヤージー

ムヅガユキ皮膚病

水虫・た虫・陰菌・あせも等に一つけお試し

浸透療法の首唱！

皮膚の異化作用を利用して解決した新發見された皮膚病治療界の新發見である、塗れず、除ます、皮膚の深部に浸み透つて、內部にかくれたバイキンや寄生虫に直く作用す

ムズガユキ皮膚病、水虫、た虫、いんきん、あせも、しもやけ、はたけ、ニキビ、酒皶、南京虫蚤の痒虫に刺された時に良し

定價 五十錢、一圓、二圓、三圓 全身用徳用大瓶 五圓

東京 神田花房町 山崎帝國堂 振替東京一四六七

全國有名藥店、デパートに有り

菊一文字謹製軍刀

現代の刀匠の作として新刀として絕對的信頼なる優秀なる外裝を施して陸海軍人諸氏に廉價を以て提供

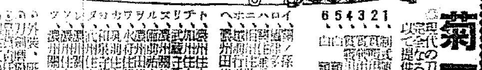

古刀出物

京都市三條寺町東 菊一文字刀劍部

京城府元町一丁目（金鶴商會前）

平岡內科醫院

電話龍山一一五一番

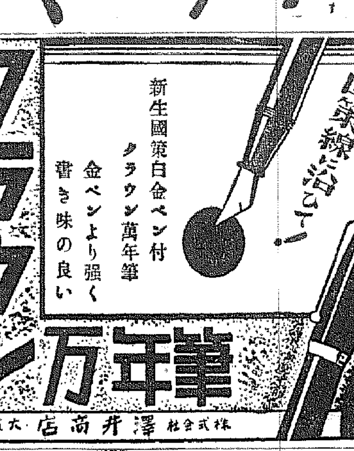

國策線に沿ひて！

新生國策白金ペン付 クラウン萬年筆

金ペンより強く書き味の良い

クラウン萬年筆

株式會社 澤井商店 大阪市

螺鈿漆器、高麗燒製造元

記念品・贈答品の御用はぜひ海市へ

京城本町二 電本(2)二五〇

海市商會

白毛染 チューブ入

テート

まぜてぬれば…… 美麗に心地良く染る

全國デパート・藥店ニ有

¥.30 ¥.50 ¥.90 ¥2.40

發賣元 合名會社中北商店 朝鮮總代理店 京城南大門通 株式會社新井藥房

テート

名實共に一致せる鳩居堂の筆墨

御在特製

[illegible]花墨

京都市寺町姉小路 鳩居堂 振替京都七番

急性、慢性 淋疾に

アルバジル錠

二個のスルフォンアミド基を有する高分子化學療法劑の先驅的製品……

アルバジルは、少量を長期間服用するより短期間に、大量を、間歇的に內服することが、良く奏効する。學說上これを衝擊療法と唱へ、一日六錠（三瓦）を三日內服せしめ、後三日間服藥を休止するのである。即ち三日の內服と三日の休藥とを以て一衝擊とするのであつて、効果の確保と副作用を防止する上に極めて重要である。

諸大學病院、諸權威者の實驗成績によるとアルバジルの治癒力は第一衝擊後に現はれるものと、第二若しくは第三衝擊後に現はれるものとあるが、分泌物の停止と自覺症狀の消退は、大略一衝擊後に於て實現される又最近二教授の實驗に依つて、女子淋疾にも男子同樣に奏効する事が發表され、婦人科領域に於ける新收穫として重視されてゐる。

今日、淋疾の學理的な療法は、殆ど化學療法劑が最先きに考へられる程、其の作用は高く評價されてゐる。化學療法劑を離れて、短期治療の困難な事が、凡ゆる實驗によつて證せられた結果である。各大學、大病院泌尿器科領域より相次いで發表されるアルバジルの實驗成績と其の普及力を見よ！淋疾に對するアルバジルの價値が自ら決定されるであらう。

適應症＝アルバジルは各科領域に亙つて盛んに賞用されつゝあるが急性、慢性淋疾、膀胱炎、丹毒、扁桃腺炎、中耳炎、齒齦炎、化膿性諸疾患等に就中好適する。

定價（著名藥店に在り）
二十錠入（三日用）四円
百錠入……拾七円
（內地價段）

藥店に品切れの場合は直接本舗に御注文乞ふ

株式會社 山之內藥品商會 大阪市東區高麗橋五 東京市日本橋區小舟町二 海外－奉天・廣東

ALB 11

家庭

兄の遺志を繼ぎ教育に獻身したい

靈石に散つた由井中尉令妹 日出子さん談

武勳と遺族 ④

(兄は) 一昨年〇月〇〇日山西省靈石方面で將校斥候として敵前を偵察中不幸七、八百の敵に包圍され無援孤軍の戰死を遂げ出征して僅三ケ月の短い陣中生活でした、當時は兄にもつと戰働させてやりたかつたと口惜しがりましたが、一周年を迎へて事變が長期戰になつて來ますと尙更兄の戰死が惜しまれ、今では兄に代つて母と弟を養ひ龍谷小學校に教職をとつてゐます

(教壇) に第二の國民として立派に教育のつとめを果すことこそ亡き兄への何よりの回向だと思つてゐます、受持は三年の腕白だけれど、いたいけな男女生徒でますが、この小さな魂にも銃後愛は芽生えてゐます、夕陽に照つて涙を用たからは々と校庭に叩く聲に、も兄の姿が偲ばれ、思はず胸が熱くなつて參ります、龍谷小學校に勤務させて頂いたのも校長先生を初め人々の側の有難さ、ますます公の勤を致す覺悟でございます、創立校朝日小學校では兒童達から戰地の兄に慰問文を送つて頂き、兄も子供達の純な至情には泣かされたといつてよこしました

(兄は) 山口高商出身でしたが大學に進みたかつたので、せめて小さい弟にと前から、いつも申してゐましたから、兄の遺志を遂げさせてやるのも私の新たな務めです、父も亦日露戰爭に武勳をたてた軍人でした、私は靜かに父と兄の冥福を祈りつつ第二の國民の教育に獻身致す覺悟でございます

【寫眞は左から日出子さん、母堂、令弟】

事變とマラリヤ 警戒せよハマダラ蚊 治療を怠ると慢性化

城大微生物學教授理學博士 小林晴治郎氏談

支那 大陸との交通が頻繁しくなつた結果マラリヤの發生とこれを媒介する羽斑蚊の豫防に十分注意しなければならなくなりました、ところでマラリヤは人間だけの病氣であり他の動物には感染しません、マラリヤの病原體はマラリヤ原蟲でありますが、人の赤血球に寄生して之を破壞します勿論これはマラリヤ蚊に刺されて感染するのはいふ迄もありません刺されてから一、二週間の潜伏期を過ぎますといよいよ症狀が現れ惡寒を催へ發熱して四十度位の高熱を發します、高熱發汗に次いで熱は急に下りまた氣分もよくなつて來ます、この發作がほゞ同じ間隔をおいて繰返されます、かうして發作が繰返される毎に人體の赤血球は破壞され、貧血がおこり、色々の故障が起つて來ます、それでもし完全の治療を怠れば遂には慢性マラリヤとなり更々發作を起し惱むやうになるのです

☆……

マラ リヤには三日熱と四日熱と熱帶マラリヤの三種類がありますが內地や朝鮮にはこの中の三日熱が最も普通です、三日熱は四十八時間位してつぎの發作がおこるのです、幸ひマラリヤには特効藥キニーネがあります、之を醫師に服用し續ければ根治されます更に人工合成藥にアテブリン、プラスモヒンの卓効藥もありますから醫師の命ずる所によりこれらの藥劑を適宜に服用して根治させねばなりません、併し一般的な豫防法としては先づ第一蚊に螫されぬ事、更に根本的な豫防は何よりも蚊の發生源です、水田、池、沼は蚊の發生地でありますから、水田も收穫が終つたらよく乾して使用したいことです

☆……

又不 必要な水溜は埋め惡水の排泄をよくして蚊の發生地を出來る丈け少くする事が肝要です、マラリヤが地方的に流行してゐる處では土地の者は度々かゝつて免疫になつてゐますが、これはチフス等の場合とは違ひ體內に病原體即ちマラリヤ原蟲をもつてゐますから、この地方に新しい人が入りますとこの新入者が感染して熱に苦しむことが多い、それで揚子江南方面の戰地で戰鬪してゐる皇軍將兵は、支那兵より比較的このマラリヤに罹ることが多いのはお氣の毒に堪へないことです、年前は支那方面の大陸の戰線として最近人々の出入が頻繁しましたので從つてマラリヤ保菌者も增加してゐるわけですからマラリヤの流行も起るかも知れません、これは內地も同樣でありませう、この現象は歐洲戰爭の場合にもありました、それはマラリヤ保菌者が歸國したために全くマラリヤのなかつた地方に流行したことがあります、羽斑蚊は言ふ迄もないことですが、普通の蚊も同樣で雌は皆人畜の血を吸ふのはすべて雌でこれは產卵に吸血を必要とするからです、いづれにしろ私達はどんな蚊も撲滅して、この流行の基をたやすことに努力せねばなりません

晝寢は中等學生にもよい

晝寢といふのは非常に疲勞を回復させるもので十分、十五分の睡眠が五時間にも匹敵します、つとめて小兒たちばかりでなく、中學生、女學生位になつても健康な體力を維持するためにはぜひ晝寢をさせることをすゝめたいものです【醫學博士山本將友氏談】

風俗朝鮮 暑さと日本

朝鮮は夏も冬も寒暑の差が大きい、季に寒暑が來るので少しに驚き……よいが實際日本の夏といふものは耐へられぬ暑さだ、氣候表でみると大して氣溫は高くなくて、も理想的な溫帶型を示してゐるがそれでも外人などには耐へられぬ程で日本から逃げ出す

×……

なぜ日本は暑いかといつて日本人には昔から馴れてゐる(?)のだから暑さとはこんなものと思ひこんでゐて誰もさう大して問題にしないが、實際日本は濕度が高いからやり切れぬのだ

×……

一體暑さといふもの第一氣溫の高低、これはいふまでもないが、人體に感ずる暑さといふものはそれ以外にたほ濕度と風といふことを勘定に入れねばならぬ、濕度と氣溫との相乘積と或る數が人體にある暑さを感じさせるのだから、たゞ、その濕度に加へて、火鉢を座敷に入れても、氣溫が高まる割合に濕度が低くなつてさう暑くは感じられないこと、また朝鮮などの溫突設備がたゞ集中の水蒸氣をとりのけるだけである程度の涼しさが得られるといふのもこれだ

×……

朝鮮には五月から六月にかけて東海岸で異常に濕度の低くなるフエレ現象が著るしいが、氣溫が四十度近く上つて畑の作物が枯れる際になつても、それでも人體には殆ど暑さを感じられないのである

擧つて參加せよ

本社主催 夏季體育講習會 爽快極まる汗と力の鍛錬行

(勤勞者) の生活基本は日日働くことであり、唯一の資本は勤勞であり體力でありますが、都市文化が進み生活樣式が繁雜になつて來ますとその反面にまたいろいろの障害が現れて來ました、各種の職業病による體力の低下など甚だ輕視すべからざるものがあります、例へばビル病、職業的結核病、貧血病といつた具合に、運動不足や坐業等の偏つた勤勞から體力の低下ひいては國民體位の低下をひき起しつゝあるといふことは遺憾に堪へない次第です

(だがこ) のやうな體力體位の低下は非戰時の一般的な社會環境にのみ歸せらるることは間違つた考へであつて、これはむしろ都會一般の個人主義的自由主義的世界觀による生活意識の惰弱化に齎されてゐることが多々あることを銘記せねばなりません、さういふ意味でこんどの

(我社主) 催の『夏季體育講習會』は市民の方々の體力氣力を根本的にたたき直す鍛錬行として爽快極まりなき修鍊體育として新鮮な刺戟、男女サラリーマン諸氏の參加を大いに歡迎したいものであります、勤勞と力の修練道に供に勵まうではありませんか

(講師は) つとに日本體操を至誠とする體育の聖道を講道し、これを體驗し體得された我國女子體育の最高權威藤井二夫氏をはじめ、東京女子高師教官寺谷朝精氏、東京滑山師範教官小野勝郎氏、神宮壬生男氏の四氏その他要綱は左の通りです

科目 文部省晨日準備、唱歌遊戲、行進遊戲(科目詳細は本社受付にあり)

期日 八月十二日より十六日迄(四日間)

會場 第一高女講堂(電車西大門一丁目下車)

會費 金三圓(當日會場受付で頂きます)

申込 京城日報社事業部

× × × ×

重寶な灰汁桶 殘り湯に木灰でもよい

毎日 の洗濯に灰汁桶を作つておきますと石鹸の節約にもなり至極重寶なものですが灰汁桶のない場合は風呂の殘り湯を利用して灰汁を作つておかれるとよろしい、桶に湯を入れて木灰を適量入れて一晩おきますときれいに澄んだ灰汁が出來ますからこれに洗濯物を浸けておきますと垢がすつかりふくれておちやすく洗濯が出來ます

序に 申しますと、朝鮮の方はよく洗濯物を下洗ひして灰汁で煮洗ひをされますがこれは煮る時なるべく[illegible]れさせないやうに[illegible]す

またたゝき洗ひも石、コンクリートの上でたゝくのは惡いけれども板の上ならばごしごしこするよりははるかに生地を傷めません(第二高女洗濯室にて)

野菜はかうしてカルキ消毒 傳染病もこれで安心

生の野菜 は往々赤痢の原因となることがありますがこれは野菜の肥料に生肥を使つたり、肥桶を洗つた汚い用水などで野菜を洗ふので、病原菌が媒介されるのです、買入れた野菜は必ず次のやうにして消毒して用ひたいと思ひます、これは腸傳染病ばかりでなく國民病である寄生蟲の豫防ともなります

消毒に先づ一斗樽一つ、ビール瓶一本、クロール石灰(晒粉)一瓶、マッチ箱一箇、茶碗一個、ガーゼ少々を用意します、そこでビール瓶の底から[illegible]ところまでの位置に[illegible]瓶に張りつけ[illegible]晒粉をマッチ箱に[illegible]杯を、[illegible]瓶に入れて[illegible]まで入れて[illegible]十分くらゐ[illegible]

マッチ箱 一杯[illegible]ますから二隻で十分の晒粉が入つたことになり、ビール瓶の目盛り一すぢが、一回の晒粉水となります、一斗樽に水を七、八升入れて、そこへ目盛り一すぢの晒粉水を入れたものを二つ作つておき、野菜を勝手元へ入れる前に第一の樽でよく洗ひ、次に第二の樽に入れて十五分以上浸して取出し、清水で洗ひます

家庭メモ

オタルの代りにへちまを使へ

ス・フタオルや手拭は入浴して湯の中でごしごしと身體を洗つたりすると一たまりもありません。そこでタオルの代りに身體を洗ふにはへちまを利用すると好いです。手拭より遙かに垢もよく落ち、さつぱりと落ちて身體のためにもよい、この頃へちまを作つてゐる家庭では、是非御利用下さい洗ふのはヘチマを用ひ身體を拭ふときだけ乾いたタオルを使へばスフでも相當長持ちします

涼しい提灯

盆提灯は竹の骨組紙の貼合せ仕上で値段の差もズウッと違ひますが、紙は良質のもの程薄く灯をつけますと赤く焔の見えるやうなのがよろしい この他に絹張りのものが割高いますが、行燈になつた八圓から十二圓位までの品が御家庭用として盛夏間の調度品に宜しいかと存じます(京城丁子屋四階調べ)

主婦手帖 糠味噌を上手に

糠の風味には、何よりも新鮮やかな漬物を缺かしたくありません、主婦手腕漬物をおいしくするには日頃の手入れが第一で、殊に近頃は暑いので毎日かきまはし溜まり汁を除かなければいけません、にじみ出た汁を除けなければいけません、味をよくするには、平素から、大根葉しの殘りつたもの酒やビールの殘り、魚の骨や頭をよく燒いて粉末にし糠にまぜる等、手をつくしておくと、何ともいへぬおいしい味に漬上ります

下痢にトモサン

評判の新胃腸藥 下痢の新治療法

チヨツとしたことにもすぐ下痢便、しぶり腹、腹鳴がつゞくとか……また一日に四回も五回も下痢便があり、健康便は一ケ月に數回しかないといふ人がよくあります。

かうした慢性的の下痢便がつゞくやうでは、無論、榮養分は吸收されがたく、健康狀態は常に不良であつて、肥れないのみか、次第に衰弱の度を加へるのが普通です。

……★……

この下痢便に對して從來は收斂劑等の止瀉劑、或は之に消化劑、整腸劑を配合したものなどが、よく用ひられましたが、最近では新胃腸藥トモサンの强力吸着作用が盛んに重用されて來ました。

トモサンの吸着作用とは、胃腸內に發生してゐる有毒素と腐敗醱酵物を其の藥分に吸收して大便中に排出し、同時に腸內の有害細菌を殺菌し、さらに胃腸粘膜に生じてゐる炎症とか糜爛を治療して、下痢便を本格的に健康便とするのが特長です

……★……

下痢便が健康便となつた時の爽快さは其人のみの知る所です。

先づ下痢便、しぶり腹で惱む人は、トモサン獨特の吸着作用で一刻も早く治療なさる事をお奬めします。

錠劑は十日分か一ケ月分、重症は德用分が好適です。本劑は作用强力なる割に何等の副作用なく習慣ともならず

十錠入(十日分) 百錠入(一ケ月分) 德用

一ケ月以上の品には、上記のやうな美しい携帶容器の引換券が封入してあります。

各地の藥店及びデパート藥品部にあり。若し品切れの時は直接販賣元へ御註文を乞ふ。代金引換にても卽時發送す。

トモサン説明書進呈

東京市日本橋區本町三ノ一 販賣元 友田合資會社

T.628

軟かい羽二重の月經帶

實用新案登錄 完全防水加工

メンスト五歳からとして、三十年間續く月經、毎月七日間と見て實に…不快不衛生な手當をすれば大きな損害!

タンポンの使用は不衛生だし、またコレだけで月經の心配が無いと云ふ方は心臓がアグラをかいてゐる?…

日本で只一つの完全月經帶であるアートバンドをお試め下さい

羽二重の着用感を生ゴムと御比較下さい

ハガキに本紙名記入申込みの方に正しい月經の知識を呈上します

東京市日本橋區江戸橋三 鈴や アート本舗 振替東京第三七三六八番

實用型 一圓より

ART

陸海軍御用藥

中島の忠勇 征露丸

胃腸病 肺・肋膜に 燦たり此の偉力!

これから一年中で最も胃腸の機能が衰へる時候になります。フトした寢冷え、食べ過ぎ等から胃腸を害して一生取り返しのつかぬ樣な事にまでもなりますからよく氣をつけていたゞかねばなりません、それには胃腸を丈夫にし肺、肋膜にも良効ある征露丸を常用すれば此の心配がなくてすみます。征露丸が日露戰役の時皇軍御用藥として戰場に輝く勇士の必携藥として、御愛用を蒙り、爾來今日に至るまで一般民間藥としても、年と共に大量の御用命を拜してゐる事實は、本劑の効果を雄辯に物語るものであつて、一度征露丸を御服用になつた方が殆んど例外なくズツト御續けて御愛用になるのを見ても其の効果はわかります。特にこれからの戰地慰問品としては必要缺くべからざるものです。

【主治効能】 胃腸カタル 水傷食傷 消化不良 嘔吐 健胃强壯 肺結核 胃弱胃痛 肺炎肋膜炎 下痢腹痛 袪痰鎭咳

藥價 一圓・二圓・三圓・五圓・十圓・五十錢

大阪市天王寺區下寺町四丁目 中島佐一藥房 電話戎四三三五番 振替大阪二七四三七番

御注意 征露丸は全國藥店、百貨店にて發賣[illegible]して行商は致してゐません。[illegible]求めの節は必ず中島の征露丸と御指命下さい。

中鮮早日

同性心中の片割れ死亡

【仁川】既報、同性愛から同毒を嚥下し自殺を図つた府内[illegible]所女事務員[illegible](二)は道立病院で手當中の所十二日午前八時遂に死亡した

楮内作業座談會

【大田】大田では來る十九、二十の兩日に亘り大田、儒城の兩所で楮内作業座談會を催す

搖ぐ土地拂下問題

事實を闡明するため 吉田、加藤兩氏起つ

だが永井府尹面會を拒絶

【仁川】所謂仁川府有土地拂下問題を繞つて不明朗な空氣が仁川を蔽ひ、これがため吉田秀次郎氏及び加藤平太郎氏は一切の公職を辭任した、本問題に關して何等疚しい所無しとする兩氏はこれが眞相の闡明につき時機を待つてゐたが、近時仁川の空氣には益々忌むべきものがあり仁川を明朗にすべしといふ聲が近時一般府民間に熾んに呼ばれるに至つた、この情勢を察知した吉田、加藤兩氏は關係者である吉木義介氏と協議の上、仁川明朗化のため斷然起つことに一決、これが眞相を世間に知らしめるため深い關係を持つてゐる永井府尹とまづ會見の上忌憚なき意見の交換による事實の闡明を圖ることが必要であるとなし吉田、加藤、吉木の三氏は吉木氏を代表として、十一日正午永井府尹に對し「明朗仁川招來のため會見したし」と會見を申込んだが永井府尹はその必要なしとしてこれを拒んだ、然し府尹の回答は諒解に苦しむと三氏は十五日頃改めて會見を申込み飽までも府尹に眞相を質へてゐる談話の一端に努めることとなつた、これでも永井府尹が應じない時は事實の眞相を詳記した書類を作成し道知事に面會を求める強硬意見を持してゐる

陸地棉開花

【漣川】郡中面三串里道[illegible]氏耕作の陸地棉は殆ど九割二分以上に及び、[illegible]にも最良とされその後明朗な天候に恵まれ耕作も至極良好でこの分では豊作が豫想されてゐる[illegible]塔の地帯は十日開化した、昨年より五日早い、漣川郡は京畿道でも最北の位置にあり早霜のため棉花栽培は可なり困難が伴はつてゐるが、いまや着々技術的栽培によつてこれを克服しつゝある

清津の區整

けふ工事入札

【清津】やがて大工業地帯となる清津市都市計畫第二區の土地區劃整理事業は工費四百五十三萬餘圓の巨費をもつて施行することになつてゐるが、時局の影響による種々の關係からいまだ工事着手の運びに至らずのびのびとなつてゐたところ準備も完了したので十三日いよいよ工事入札を行ふことになつた、府當局から本府に對し申請中の整理完成期限延長願もこのほど認可となり、完成期日は昭和十四年十二月末から昭和十六年三月卅一日に改められた

頑迷牧師退去せよ

信者ら排斥書を提出

【仁川】聖公會仁川教會信徒數十名は英人A、W、リイー氏が日本の國體を解せずしかも時局に同調の意を寄せてゐる所から[illegible]先般、新嘉坡等等の行事實施を要求したが同牧師は依然これを行はないので遂に排斥運動となり「我等はかゝる牧師の下にあつて信仰することを得ず」といふ陳情書を作成し十一日提川同牧師の手により[illegible]に對し[illegible]求めたが、右成行に關し當局は注視してゐる

肉類の價格抑制へ

道知事の承認を受けぬものは賣ることなりませぬ

【仁川】牛肉その他食肉類は當局の物價抑制政策に同調し、最近商品の騰貴を避けてゐるので、今回組合を通じてこれが組織し、組合規約に販賣價格決定に關する事項を設けさせこれが決定、道知事の承認を受けさせることになつた、この規定のないものは、販賣業者の承認を受けて取引に届け出をなしてゐたものも總て販賣させる方針であるので近く食肉の値段も一定されることゝなるわけで家庭の台所にはこの上ない朗報といふべきである

水原の電話擴張

【水原】水原郵便局では[illegible]申込數は六十八名で、[illegible]に對し十一日午前十時から[illegible]を行つた結果金元成、金[illegible]、安斗顯、林御藏四氏が當籤した

植付は九割二分

開豐郡は豐作を豫想

【開城】一時旱魃が傳へられてゐたがあつたので開豐郡下の移秧成績も當局調査(一萬二千餘町步)の[illegible]たが、六月下旬からの適雨の結果[illegible]

信川の家畜診斷

【信川】郡農會畜産部では去る[illegible]通り一週間郡内一周に亘り日本技手外係員總出で、個別家畜の無料診療を實施した處、病牛馬も多くそのうち消化器病、結核等が多く將來飼育等につき指導中である

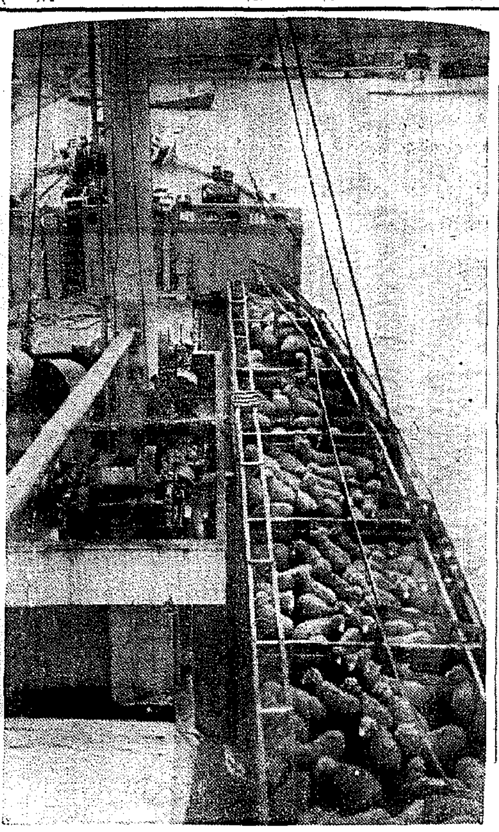

白い花嫁部隊 全員異狀なし

濠洲から遙々と入來

【元山】既報ニュージランド産羊を載せた山下汽船所屬武庫丸は豫定の十日午後六時十分その巨體を元山港埠頭に安着、この日港の空は朝來雨模様であつたが選ばれの花嫁を迎へる萬歳の聲に午前中に早くも完了、大村本府技手、吉田朝鮮その他關係代表者は同船を港外までランチで出迎へた、南半球の母國リットルトン港に出帆してから途中佛領カレドニヤに寄港し元山入港迄[illegible]といふ長い船中生活であつたが、海上で無事九百九十八頭の大羊は無事「全員異狀なし」の新記録を樹立する好成績にこの國策綿羊の重い使命が果された

同船の山邊船長は過ぐる日の事變にバイアス灣作戰に名譽の御用船キャプテンとして活躍した海の練達家、今回の綿羊輸送にも細心の注意を拂ひながら困難視されてゐたこの完全輸送をやつてのけ關係方面から感謝されてゐるといふ朗らかな顔[illegible]綿羊輸送船まで生んでゐる、なほ荷揚した綿羊達は直ちに陸揚げの豫定を變更し同夜は船中に名殘りの夢を結び翌十一日早朝から晴れの上陸に移り鐵道で咸興、江原両道内各地へそれぞれ配給された【寫眞】は武庫丸の船倉一杯の綿羊は本府司検閲済】

國語の普及良好

【海州】[illegible]國語を使ひまさせ

仁川神社奉仕作業日割

【仁川】神社境内の擴張工事奉仕作業に就ては左の日割を決定 ▲七月十三日稱動山手、仲町聯盟第一班一〇〇人(午後一時—同四時)▲十四日稱動山町聯盟第一班一〇〇人(午前八時—同十一時)▲十五日仁川官公衙聯盟仁川警察署分團五〇人同仁川少年刑務所分團四〇人同並立仁川圖民分團二〇人(午後四時—同七時)▲十六日仁川官公所報國團仁川税關分團三〇人同京畿道水産試驗場分團二〇人(午前八時—午前十一時)▲十七日仁川府廳分團第二班八〇人(午前八時—同十一時)▲十七日稱動新町聯盟一〇〇人(午前九時—正午)▲十八日仁川工業報國團日鮮染工分團六〇人仁川勸物協會報國團五〇人(午後四時—同七時)▲十九日稱動本町聯盟一〇〇人(午前九時—正午)▲廿日稱動花町聯盟一〇〇人(午前九時—正午)▲廿一日仁川神職報國團七〇人、共同事業組合仁川支會五〇人(午後四時—同七時)▲廿二日仁川金融報國團一二五人(午後四時—同七時)▲廿三日仁川防護團第五分團、第六分團在郷軍人會仁川分會竹町分會一〇〇人(午前八時—同十一時)

有難い慈雨

待望の田植一齊に開始 農學校生徒も應援

【水原】那辺に見限られたかに思はれてゐた矢先十日正午頃から降り出した慈雨は、十一日正午まで百四十四ミリの大雨に達し、待望の慈雨に農家は老若男女總出動で田植を始め、二十二日間もすれば全部植付を終る豫定であるが、今後の天候如何によつては尤ゞ一、二割の減收程度で濟むものと思はれる、なほ水原農學校生徒は全員農家の加勢に各方面に動員され大いに活躍してゐる

九百名の汗を纏めて 感謝の慰問袋

始興郡西面民の赤誠

【永登浦】始興郡西面では七日の聖戰二周年記念日に第一線の勇士を偲び興亞大建設の聖業に邁進しつゝ各自勤勞一ケ月以上に亘る[illegible]面四十部落、六百名の勤勞報國隊と九ケ里青年分團員三百名が田植、中耕除草作業で收得した七十六圓六十錢で四十九個の慰問袋を作成し、同郡軍事聯盟へ寄託した、同面では今後とも[illegible]

鹽原學務局長 仁川各校視察

【仁川】本府鹽原學務局長は十二日朝來仁、府内各學校を視察し、小學校兒童の元氣溌溂たる分列行進に敬意の禮をあげて滿足、午後五時には仁川小學校内の青年訓練所を視察、同生徒の分列行進を閲した

開豐の産繭

【開城】開豐郡では去る六月より末日まで郡内の四ケ所で産繭の共同販賣を實施したが總額五千五百餘貫で三萬圓に達し、[illegible]も前年よりもずつと良好であり價格も殆ど倍額といふ良好さで農家はホクホクである

琥珀の鑛脈を發見

咸北七寶山の謎の地下資源

【羅南】別報、七寶山の地下資源[illegible]が漸く時代の脚光を浴びてクローズアップされようとしてゐる時、こんどは又同地から、實に不可思議な代物が發見された、それは紫紅色の光澤をもつもので七寶山附近の山中に[illegible]

ホミ植を斷行 旱魃三題(二)

それは理想に近い非現實な問題だ

◇…三百米以上の高地ならば七月二十日まで、山間部ならば八月二十日頃、平野部ならば八月二十日ころまで植付が出來れば普通一の年作は穫れる、それでも代用作物を作るよりは有利といふ

◇…然し苗の植ゑられる樣な所に蒸し當り代用作の種子苗が出來るかどうか、その代用作物の種も雨がなければ芽が出ずに死んでしまふだらう、代作をしておいて雨がふつたらそれを踏み込んで植苗とするとはいふものゝ

◇…あれやこれやを考へるとわづかな濕りがあれば乾も苗も一齊に大地に突つ込んでおくことだ、さうすれば雨さへあれば活着する、これをホミ植ゑといつてゐる

◇…然し現狀はどうか、苗代も水が涸れて眞白だ、グラウンドに植ゑた苗のやうにこれを取ればすぐ根が切れてしまふ、苗取りさへ出來ない有樣だ、腰まで延びた苗、わづかな水分をもつた土、最後手段のホミ植も心許ない、折角の雨も雨を持つて來ず、今は天を恨むことさへ來ぬ[illegible]年ばかりは早乙女も苗取りも、苗冊も、ましてや水田、満田風の風情など見ようとしても見られない【寫眞】は[illegible]

馬一萬頭を陸揚げ

羅津港は準備に大童

【羅津】滿洲國の馬政改良を目的とする内地産馬は本年より向ふ十ケ年間に二百萬頭が北鮮道、直北各線より搬出するが、この内地産馬の大行進について過般日滿兩國の關係官と滿洲馬政局の幹部が北鮮三港を實地踏査した結果、羅津港に陸揚げ輸入することに決定し、いよいよ今夏八月より十一月までの間に優良馬一萬頭の運送輸入が行はれる、右について羅津馬頭、馬事官舎などの施設も講ぜられる筈で荷役設備の完成と相俟つて年々増加するはず

雜賀貞淨師佛教講演會

【羅里】西本願寺では十一日本山雜賀貞淨師を招き當夜二階の時局特別公開教講演會を催した

案外大物か

仁川の某倉庫會社員 數名の不正事件暴露

【仁川】警察署保安課では府内某倉庫會社員を留置して嚴重なる取調べを續行してゐるが、右は業務上の不正事實で[illegible]一時は十數名も取調べを受けてをり事件は案外擴大するのではないかと見られてゐる

忠北國防婦人會を改編

【清州】今次事變以來忠北の國防婦人會は[illegible]

鐵原賣高

【鐵原邑】[illegible]

指導者を一堂へ

漣川聯盟理事長大會

【漣川】漣川郡聯盟では指導機關中堅人物たる各邑面聯盟理事長及邑、面、各校長、警察駐在所首席[illegible]

けふ今日

◇……お隣所は一般通從から縁いものとされてゐますが、那邊が坪井さんあなたは一體どうお考へですか?

◇……[illegible]

慶弔日記

(十二日正午迄仁川府廳屆出分)

出生 ▲松島町[illegible]

死亡 ▲花平町[illegible]

シネマと演藝

劇館【仁川】十二、十三兩日間(晝夜三回)午前十一時から上映新興東京作品「嵐に立つ女」嵐山くみ子、新田實主演[illegible]

愛館【仁川】十二、十三兩日間(晝夜三回)午前十一時から上映ワーナー社提供ノアースト・ナショナル映畫マイケル・カーテイズ監督「四人の姉妹」プリシラ・レーン、ローラ・レーン、ローズマリイ・レーン、ゲール・ペイヂ主演[illegible]

東寶映畫劇場【仁川】十二、十三兩日間(晝夜三回)午前十一時から上映東寶東京映畫大谷俊夫演出「ロッパのヘザキリボーイ」古川綠波[illegible]

水原劇場【水原】十三日[illegible]

京日案内

會計、税務相談 朝鮮會計監査所

看護

女子

配達

女子

男女

女中

帳場

賄夫

電話

賣家

特別案内

女店員採用 菊秀刄物店

乳母入用 花月食堂

店員入用 花月食堂

賄婦を求む 伊藤忠京城支店

機械工 販賣員 數名募集 浪速機械店

タイピスト募集 朝鮮油脂株式會社

募集 ゆたか

貸事務所 昭和興業社

公示催告

元山府旭町一丁目四番地 申立人 元山穀物商組合
同所 代表者 大田省一

一、證券ノ表示 別紙記載ノ通リ

右證券ニ付申立人ヨリ公示催告ノ申立アリタルニ依リ其所持人ハ昭和十五年貳月廿日午前十時迄ニ當法院ニ權利ヲ屆出且其證券ヲ提出スベシ若シ右期日迄ニ屆出及提出ヲ爲サヾルトキハ其ノ證券ノ無效ヲ宣言スル事アルベシ

昭和十四年七月七日

咸興地方法院元山支廳

證券ノ表示

一、證券ノ種類 朝鮮米穀倉庫株式會社倉荷證券
一、寄託者 元山穀物商組合
一、[illegible] 四拾俵也 天位
一、[illegible] 七千貳百枚也
一、價格金貳千八百八拾圓也
一、[illegible] 第三五八五號
一、振出年月日 昭和拾四年四月貳拾貳日
一、振出人 元山府西岸通二丁目 朝鮮米穀倉庫株式會社 元山支店 支店長 [illegible]

以上

朝鮮郵船定期

○青島直航
釜山丸 一日 十一日 廿一日
平安丸 六日 十六日 廿六日
仁川出帆 午後五時

○上海直航
慶安丸 仁川 三十日 午前九時
鎭南浦 廿一日
釜山 八月四日 午後十時

○天津直航
△新義州丸 仁川 鎭南浦 廿三日 廿五日

○京濱行
△興西丸 新義州 鎭南浦 仁川 八月十二日 十五日 十七日

○阪神行
△咸鏡丸 新義州 鎭南浦 仁川 八月三日 五日 七日
△濟江丸 木浦 廿一日

○九州行
△金剛山丸 鎭南浦 仁川 廿七日 八月二日
○大連行
△金剛山丸 仁川 鎭南浦 廿五日 廿七日

○京濱行
△金泉丸 雄基 清津 城津 元山 [illegible]

○阪神行
新京丸 雄基 清津 城津 元山 [illegible]
△榮江丸 [illegible]
△香川丸 [illegible]

○新潟行
長春山丸 [illegible]

○敦賀行
長白山丸 [illegible]

○日本郵船
敦賀行 鹿島丸 [illegible]
桑港行 [illegible]
沙市行 [illegible]
歐洲行 北野丸 [illegible]

京城府南大門通五ノ一
朝鮮郵船株式會社
代表電話本局(2)四一九五番
△印船客縮切り

大阪商船出帆

阪神行
七月 日 神津丸
七月十七日 朝鮮丸
鎭南浦、安東行
七月 日 大寶丸
七月 日 豐津丸

內地各地行援阪神運シ貨物取扱致候
大阪商船株式會社仁川代理店
株式會社 慶田組
電話 四二番(出荷) 七二番(入荷) 一二八四番(倉庫) 二七〇番 二八番(現場)

エソフィラキシン
京城醫學專門學校教授
醫學博士 片岡八束氏 創製

適應症
一、炎症性疾患、殊ニ慢性炎症性疾患、就中各型皮膚結核
一、初期實扶垤利亞及ビ白毛染・漆ニ依ル炎症
一、出血性疾患 殊ニ各型紫斑病及貧血
一、各種創傷ノ治療
一、軟性下疳、混合性下疳
一、「ロイマチス」性疾患
一、「アレルギー」性疾患
一、一種ノ角化性疾患
一、所謂シーベルト氏顏面色素沈着症・紅色苔蘚、角性濕疹、井尻氏病等其他

主ナル生物學的作用
A 血液凝固的ニ血小板上昇作用
B 血液再生促進作用
C 甲狀腺機能亢進作用
D 白血球增多作用
E 免疫物產生促進作用
F 赤血球「ヘモグロビン」及網狀赤血球增多作用
G 血液凝固促進作用
H 網狀織內被細胞系機能亢進作用

用法
本劑ハ皮下、筋肉內、靜脈內等隨所ニ使用セラレ且ッ過去三ケ年ニ亘ル六千例以上ノ臨床的應用ニ當リ諸種疾患ニ卓効的治療作用ヲ現ハシ未ダ一回モ副作用トシテ認メラルル症狀ニ遭遇セシ事ナシ

包裝 注射液 10c.c. 五管入 10c.c. 十管入

―HAUT HORMON―
ESOPHYLAXIN

ロイマチス性疾患
皮膚ホルモン
ステマイロ
顏面濕疹

製造元 太陽製藥株式會社 東京市荏原區中延町一〇一四 電話(荏原)二五五三
發賣元 株式會社 鳥居商店 東京市日本橋區本町三丁目 電話日本橋(24)代表 一一二一六

T-13

朝鮮みやげにツルチュク喜ばった人が大勢

煙草のむなら
スモカを使へ

スモカは主として喫煙家の歯磨です 故にスモカを使へば歯の黒いヤニがちき取れます
そして喫煙家ならずとも誰もの歯を純な白さに輝かします
スモカは過度の喫煙から來る口中の荒れ！ 臭ひ！ 食慾の不進！ それを防いで口腔を常に正しい狀態に置きます
スモカの粉末には適度の潤ひを與へてあります それは無駄な散亂を防ぐためです 一人一罐の使用量は約一ヶ月强 それ以上の消費は濫費です！

煙草化粧品藥店にあり定價十五錢

保溫 保冷
斷熱 防音
材料販賣 工事請負
京城府古市町四三番地
湯澤商店工事部
電話本局四七七・六三四七

ヨウモトニック

若禿・フケ・拔毛止

汗と汚れの不快なる頭臭はサッパリと一掃され……
獨特の爽やかな薰香は、心身に一段の緊張味を與へずには措きません。

新發賣・姉妹品
よく落ちて、毛を蘇ふ
ヨウモト洗髮液
どんな油でも落ち、毛を傷めず、フケを去り毛にもよく、海水浴温泉場を整ふ新發見のオイルシャムプー料です。(女子四回分・男子十回分)六〇錢

フケかゆみに
烈しい痒みで、堪らぬ方は大抵過度の洗髮に陷入り益々其病勢を惡化させて了ひます
ヨウモトニックは其病的脂漏を制へ痒味を止め頭皮を健康にして過度の洗髮に陷るのを防ぎます。

病的拔け毛に
慘憺なる病的脫毛には凡てその初期に於て ヨウモトニック獨特の藥効が絶大にその異狀の根源を正して之を喰止めます。
産、病後のウス毛脫毛、洗髮の出來ぬ病褥、病臥中の御使用には殊に簡便で最も重寶な藥であります。

若禿の好轉に
老人の禿毛と異ひ若ハゲの場合には毛根を失って居らぬ故、再生も治癒も可能です。
ヨウモトニックの强力な藥效は萎められた毛根からドシドシ吸收されて毛根に於ける發毛力を旺盛に促進せしめます。

商標 登錄

定價 小瓶 ¥1.45 大瓶 ¥2.45 徳用 ¥6.30 外に、デパート型あり

東京・室町 三共ビル
總販賣元 (三共直系) 泰昌製藥株式會社

Sankyo

武田 發賣

ポリタミン
榮養 强壯

主成分は……アミノ酸とビタミンB

☆衰弱患者や小兒には蛋白質が大切
吾々の身体は、血液や筋肉をはじめ殆んど蛋白質から成り立つてゐる そして吾々は間斷なく、この体蛋白を消費して生きて居り、殊に病氣に罹つた場合は一層その消耗が加はるから、十分蛋白質を攝る必要がある。しかし食物中の蛋白質は、そのまゝでは決して榮養として役立つものではない。必ず胃腸で段々消化作用をうけて最後にアミノ酸に分解し、そこで初めて吸收されて体蛋白に組み替へられるのである。

☆アミノ酸の應用は榮養の捷徑である
さて吾々が健康な場合には、日常の食物中の蛋白質が完全に消化されてアミノ酸となるが、病氣に罹つたり、身体が衰弱するときは、折角の滋養物も十分身につかない。
いはゆる榮養强壯劑の必要となるのは、かゝる場合である。從つて榮養劑として一番合理的なのは、蛋白質を消化して、胃腸を勞せずそのまゝ吸收し得るやうにした有要アミノ酸の製劑であると言ひ得よう。

☆どんな優れた榮養强壯作用があるか
以上の榮養學理に基いて榮養價に富む「牛乳蛋白」を、体内の消化作用と同樣の方法によつて消化したアミノ酸を主成分にし、これにビタミンBを定量的に添加したのがポリタミンであつて、トリプトファン、リジン等人体に不可缺のアミノ酸を豐富に含有する。
①胃腸の消化力の衰へた場合にも、よく吸收されて体成分を補ひ、ビタミンBの作用と相俟つて榮養を昂め、体重を增加する。
②アミノ酸は少量に於ても、細胞を賦活する獨特の作用があるから、食慾をすゝめ、或は病氣に對する抵抗力、治癒力を盛んにする。
③またポリタミン中のアミノ酸は或種のホルモンを形成する。
從つてポリタミンは榮養强壯劑として最も學理的であり、その實際効果と相俟つて今日の愛用をかち得てゐるのである。

病中病後 虛弱小兒 產前產後
衰弱患者 發育不良 手術後の
食慾不振 胃腸衰弱 榮養補給

小瓶(一圓五五錢)
中瓶(二圓五〇錢)
大瓶(四圓五〇錢)
各地藥店、百貨店 化粧品部にあり

發賣元 株式會社 武田長兵衛商店 大阪市東區道修町
關東代理店 株式會社 小西新兵衛商店 東京市本町
製造元 武田榮養化學株式會社 大阪市東上通

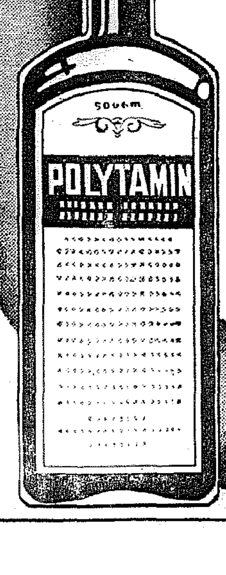

39(1)372

義宮様 伊香保御料地御殿に御成り

【東京電話】義宮様には十三日午前八時四十分東宮御所御出門、同九時十分上野驛御發列車にて同十一時廿七分澁川驛御着、伊香保御料地御殿に成らせられる由である

李仁錫君の靈前に 感激の香奠
內地の一女性から

陸軍特別志願兵として特別志願兵最初の名譽の戰死を遂げた沃川出身故李仁錫君に對し、半島は擧げてこの尊き英靈に感謝の誠を表してゐるが、この程內地からも無名の一女性が大阪府廳經由總督府軍務局の前に、ある大の姬き感激に金一封を添へ總督府軍務局宛感謝をこめた手紙を送つてきたので、軍務局では直ちに沃北道知事部長を通じ同氏の靈前に供へることゝなつた

七月八日附の新聞で半島出身の李仁錫といふ方が戰死なされましたとの尊い感激の言葉もありません、日本女子と生れて戰地で戰ふことも出來ませず、只々日々を結構に過ごして頂きますことを、尊き英靈に對し御出征の皆様方の人間を相想した事のやうな働きに只々感謝の外はありません、つまらぬ一女性として恐縮ですが御用ひのときにでも御靈前なりにお供への程を　內地の一女性

鐵道事故防止 標語當選發表

鐵道局では鐵道事故發生防止のため全鮮二萬五千の從業員から事故防止の標語を募集中であつたが、一萬六百餘の中から厳選の結果次の通り入賞決定、十二日發表した

【一等】眞心をレールで結ぶ安全と責任　運轉課列車係　森本太三郎氏

【二等】笑つて出動・無事故で歸れ　鎭海鐵道事務所　池上國雄氏

半島卅年の國語教育を 基調に"新日本語"誕生
標準讀本として支那大陸へ

山下本府編輯課長

大陸建設の推進力は國語の普及徹底にありと先般文部省では朝鮮、臺灣、關東州、滿洲國、蒙疆の各地からそれぞれ權威者を集め、現地に於ける國語教育の實際と體驗をきき、これを基調として近く北支、中支、南支に亘る新版日本語教科書を編纂、高度の文化を生んだ正しい日本語の力によつて興亞新秩序建設に寄與することになつた、この興亞日本語會議に朝鮮總督府から山下本府編輯課長が選ばれて出席したが、朝鮮總督府ではこの意義ある會議を通じ施政三十年間に得た國語教育に對する貴重な體驗と方針を織交ぜた希望意見を山下課長から

（1）音讀を中心に文字が從でないと國語教育は失敗、さらに補充教材の重視による生活用語の徹底
（2）假名遣ひは表音式
（3）日本語の優秀なる教師の採用

の三項目を中心に堂々と提案したが、文部省では本府の意見を積極的に容認、これを骨子として語彙、語法、アクセントに重點を置いた劃期的な標準日本語の教科書を作成、支那大陸に乘り出すことになつた、國語を介して支那大陸に日本と半島の體驗を織り込んだ日本語の教科書は
▲現代の日本標準語▲日本文化讀本（支那の知識階級向き）▲日本語讀本（會話讀本を主とした大陸用で、實際用に使用）▲會話讀本▲日本語讀本の五種類に大別し、日本人より數倍以上の人口を有つ支那四億の民衆に新しい日本語の香り高い日本文化の普及に乘り出すことになつた

"音調"に主點 山下編輯課長語る

興亞日本語會議で大いに面目をほどこしてこの程歸城した山下課長は次の如く語つた

會議で一番問題となつたのは八紘一宇の大精神で興亞新秩序建設に乘出した現代日本に正しい標準語がないのだ、これを作ることが一番問題になつた、從來の字引では字義とか、讀語の意味はあらうが語彙、語法、アクセントの標準がない、一例をあげると

知らない、知りません、知らん、知らなんだ、知らなかつた、知らんかつた、知りませんでした……

と意味に於ては同じでも種々雜多なアクセントや表現法があり、どれが標準だか判らない、これでは大陸建設に乘出した日本としては大いに困ると思ふ、日本人の數よりも四億以上の支那人に將來教へ込むのだからこの點大いに研究せねば、日本の指導下にある大陸の人々は日本語に迷ひ、その結果は日本語が支那語に負けるかも知れない、滿洲國成立後十年の今日に於ても北京語や南京語に押されてゐるではないか、本府當局としては三十年の貴い體驗をもつ本府の國語教育に關する希望意見を大いに容れ、全部採用し、これが母胎となつて近く新しい標準語が生れ、支那大陸で活躍することになり、大いに愉快である

働けど追ひつかぬ 物價の昂騰
勞働者に苦痛の響き

物價の昂騰につれて勞働者の賃銀がこれに比例して張つてゐるかどうか？を調べてみると五月末現在の物價の一割六厘の昂騰に對して賃銀は二分乃至八分の昂騰しか見せてをらず、內鮮人勞働者ともこの不釣衡な昂騰に對して依然苦痛を來してゐる

昭和十四年五月中の京城、大田、木浦、大邱、釜山、平壤、鎭南浦、元山、清津の九ヶ所における勞働者の賃銀を調査するに內地人の賃銀は昭和十一年に比し一割一分五厘を昂騰し半島人は二割三分四厘の昂騰を見てゐるがこれを同期間中の物價指數の三割七分九厘に比する時は極めて低率なもので、更にこれを昨年同月と比較してみると物價は二割二分六厘の昂騰を示してゐるのに對し內地人の賃銀は二分七厘、半島人は僅か八分しか騰貴をみせてゐないといふ弱勢ぶりである、これを熟練勞働者、未熟練勞働者別に就てみると熟練勞働者の賃銀は昭和十一年に比し內地人一割一分八厘、半島人一割二分八厘の昂騰で十三年五月に比し內地人二分九厘、半島人七分三厘の昂騰で、未熟練勞働者の賃銀は昭和十一年に比し內地人一割七厘、半島人二割九分七厘、十三年五月に比し內地人一分六厘、半島人九分八厘が昂騰してゐる

半島人の未熟練勞働者の賃銀昂騰率は內地人のそれに比し高率を示してゐるが賃銀は遙に少く、內地人に比し熟練勞働者は日給約六十錢乃至一圓七十錢少く、未熟練勞働者は約六十九錢乃至一圓十一錢少いことになつてゐる

古物商ご結託 送電銅線盜む

京畿道楊州郡[illegible]在住無職[illegible]外二名は共謀し、去る六月十三日と十六日の兩夜府內[illegible]の電柱に登り[illegible]銅線一本合計二百八十五間を切斷して竊取、府內[illegible]十里町五二西ノ二六古物商李榮權（二七）と總計、府內新堂町二三三九ノ一ノ三三古物商金晋成にそれぞれ賣却したことを東大門署員が探知、李榮權がいづれも自宅に藏匿してゐたのを發見、十一日夫々逮捕した

起て愛國班
忠南の卷　特派員　直島福治記

寫眞（上）一家揃つて皇國臣民の誓詞を斉唱する扶餘邑高山君（中）と妻氏は百木町愛國班婦人班の班長（下）扶餘邑民と神域の勤勞奉仕

叺織りの上手下手が お嫁入りの條件
頼もし扶餘の婦人

扶餘八月[illegible]を結成した愛國班には現在二萬七千餘の班員がある、內鮮混成で[illegible]道內部落八十一[illegible]が「內鮮一體」のスローガンを掲げて勤勞奉仕を續けてゐる[illegible]

風薰る[illegible]を迎へた朝、記者は神國の香り高い聖地扶餘を訪れた、すがすがしい夏の聖域で、午前九時一齊に鳴り出す太鼓を合圖に邑內十數ケ所に聳え立つ國旗揭揚塔にはスルスルと日の丸の國旗が揭げられた

部落連盟愛國班集合所の揭揚塔だ、ちつと耳をすませば……

邑內

のあちこちから城壁にも似て直營に昇ひ上つてゆくもの[illegible]、して一千數百年の昔から內鮮一體のこの和やかなこと聖女のやうな地が精動運動一度び起るや忠南道內の先驅者となつた、聖地の歷史はかうした時にこそ輝きを增すのだらう、昨今の扶餘では皇國臣民の誓詞を暗誦してゐない者は絶對にない、また皇國臣民の誓詞を唱へない者はないのだ、先日[illegible]

或る

[illegible]や目がけて[illegible]かけた、不動の姿勢をとつて[illegible]と聖びれずに[illegible]して聞き終つた[illegible]なつたといふ、扶餘では皇國臣民の誓詞は邑民の骨の髓まで浸み渡り、知らざる者は「人でなし」なのだ

一部

[illegible]の家庭など模範の筆氏（六）と息子の高山君（一七）と二人揃つて皇國臣民の誓詞を齊唱してゐる、部落聯盟では昨年八月結成以來、共勵會と一體となり愛國班家族を集めて夜學を開き國語の普及徹底を圖り、一日と十五日の愛國日には全員總出動で勤勞作業を行つてゐる

最近では扶餘大社御造營のために扶餘川の疏浚が盛んに行はれてゐる、老若男女の差別なく部落さんも小學生も加はつて[illegible]

結成當初は出足もまちまちでしたが今では不參者など一人もない、それどころか會合日に先を爭つて[illegible]聞いてゐる

この部落は昨年まで比較的に貧困者が多く借金のために暗い顏をしてゐた者があつたが「不言實行」々々稼ぐに追ひつく貧乏なしで働け！働け！のひた押しでやつて來たら最近部落内は見違へるほど明るくなつて來た、國民の一致結束はこれからです

實に

大[illegible]部[illegible]、[illegible]部落の[illegible]れてゐると、打つ響く[illegible]の水田[illegible]すつかり乾ききつて[illegible]かけもない[illegible]自然のなせる業とはいへ荒れた田畑を見るとは悲しいものだ、記者は天を仰いで嘆聲する國民の姿を[illegible]して[illegible]へ入り進んで行つたが、こは如何に元氣だ、[illegible]氣は[illegible]つたものだつた、聞いてみると僅日々[illegible]してゐるといふ、記者もすつかり朗かになつた、努力を見つめて突進する[illegible]男も女も總出で「植付だ」とばかりに水田に飛込む

昔から忠南は女子の野外の勞働を卑しむ風習があつた、ところが近頃では働かざる女々こそ敗北者となつてゐる、面白い話がある

この村では一、二年前から叺織りの上手、下手がそのまゝお嫁入りの條件となつてゐる、[illegible]こそ、起ち上る愛國班が生んだ偉大な收穫である、[illegible]だがこの道も部落地の愛國班は國村の武器な愛國班をチト見なければならない（この項終り）

蛇の目ミシン
帝國ミシン株式會社　京城府本町二丁目八十五
直營分店全鮮七十ケ所

自然增加は僅に六十六萬
昨年の人口統計 大正年代に還る

【東京電話】內閣統計局發表＝昨昭和十三年の內地における內地人の出生、死亡、婚姻、離婚、死產の狀況は左の通りである

出生 昭和十三年の出生總數は百九十三萬八千二百廿一人でうち男九十九萬八百八十八人、女九十三萬七千四百三十三人、男女出生の割合は女兒百人に對して男兒百五・七人の比である、我が國內地の一年間の出生數はこゝ十年來二百萬を下ることがなかつた、大體二百十萬から二百二十萬人であるから昭和十三年は例年より二十萬ほど減じ昭和十二年より二十五萬人減じてゐるわけである

死亡 昭和十三年中の死亡總數は百廿五萬九千八百五人であつてうち男六十五萬一千九百卅六人、女六十萬七千八百六十九人、男女死亡の割合は女百人に對し男百七・六人の比である、近年我が國の一年間の死亡數は大體百二十萬前後であるから昭和十三年は例年に比し五、六萬人死亡が增加した譯である、尤もこれは出征兵士の戰死、戰病死をも含む

死產を含まない人口の自然增加を見れば昭和十三年は六十六萬八千五百十六人であつて一年間の人口の增加は年によつて相當開きがあつても、こゝ十年位の間は百三萬、少い年は八十萬程度であつたのであるから七十萬程度になつたのは注意すべき現象である、一年間の人口の增加が七十萬程度といふのは我が國では大正年代のことである

金塊大密輸團
平壤署に一網打盡さる

【平壤電話】推定十萬圓以上の金塊密輸出團が平壤を根據に暗躍しつゝあるのを探知した平壤署では極秘裡に內査を進めてゐたが十日午前二時を期し府內各所に潜伏中の一味を一擧檢擧した、首魁は府內[illegible]（二八）で一味一八〇[illegible]、そこの外に關係者十七名に上つてゐるが右は十月頃から奉天、安東方面に潜入、最近の金の値上りを利用し舊時計、寶石など買收し密輸を行つてゐたもので押收された金は二百五十匁、現金一萬八千五十圓の多額に上つてゐる

在ませるが如くに 禱る部下の冥福
高橋伍長宅を弔問の金少佐

中部北支戰線で戰死した[illegible]高橋伍長の遺族宅を部隊長金錫源少佐が訪れた、十二日午前十時半頃[illegible]高橋伍長の遺骨を前にして[illegible]京城府[illegible]本社特派員中川先近氏と共に弔問に馳せつけたのであるが、折柄右端ちのぼり[illegible]高橋家の[illegible]招ずる人々と挨拶もそこそこに、つと通つた金少佐は直ちに英靈のリボンに額づき、いまはなき部下の遺骨の前で感慨深く直立不動の姿勢で立ち何事かを祈ける人に物いふ如く低くつぶやきつゝ[illegible]、やうやく高橋老夫婦と靈前に向はれた、「いろいろ御世話になりました」と少佐が述べれば[illegible]「御國の爲めに役に立つて頂きまして有難うございました」と[illegible]父親高橋[illegible]氏は「行つて參りますと門を出た正親の姿が目前に浮んで亡きものであるとは信じられません、[illegible]」と老いの身で一人子を戰死に誤一つこぼさず[illegible]母フサ夫人（六〇）の言葉も健氣である

母親の責任

子供の爲によい手本を示してやる事は私の大きな責任です。[illegible]

昨夏勇躍出征二十數度の大激戰でかすり傷一つ負はず奮戰した數々の武勳を金少佐は中川氏と共に物語れば老夫婦は『正親よくやつたぞ』と目前に展開するやうな子息の奮戰の模樣に安堵し嬉し淚に暮れた、かくて金少佐は『正親君最後の樣子は通信の出來るやうになり次第に必ずお詳しくお知らせ致します』と語く老夫妻に別れ再び靈前に合掌して名殘りを惜しみつゝ十一時高橋家を辭去した【寫眞＝故高橋伍長靈前の金少佐】

靑雲の志も
保證人が無ければ 惱む全北出の少年

十二日午後二時三十分[illegible]一人の少年が[illegible]私の仕事を探して下さい」と泣きながらに[illegible]は全北沃溝郡玉山面玉山里[illegible]さんの四男[illegible]君（一九）でこの程[illegible]小學校を卒業したが、貧しい家庭の手助をしてゐたが、去る九日金三圓を懷に[illegible]が、職を求めて京城府の職業紹介所へ行つても『保證人があるか……なければ駄目だ』とあつさり斷られ、八方駈めぐりをさがして歩いてみたが誰一人として雇つてくれず、いよいよ懷も空になり、夜は京城驛の待合室に泊つて飢餓と不安に小さい胸を痛めながら最後の救ひを[illegible]署に求めたものであつた、誰かこの可憐な少年を雇つてくれる人はないものだらうか？

照明附ポンプ 間島氏から寄附

京城消防組長前間島徳吉氏はこの程私費一萬五千圓を投げ出して照明水櫃附ポンプ自動車一臺を消防組に寄附した、このポンプ自動車は豐富水櫃附ポンプ自動車に更に照明燈を兼備したもので防空消防火の一石二鳥の新式ポンプである【寫眞＝間島氏】

鐵工所の火事

【寫眞＝火元】十二日午後十時五十五分ごろ京城府黄金町一ノ一七三[illegible]鐵工所[illegible]方から發火、[illegible]一戸を半燒して十一時四十分鎭火、人畜に被害なく、原因はかまどの附近に積んであつた[illegible]から發したもので目下[illegible]署で取調中

漁船八隻ほか遭難か
全南の颱風で

【光州電話】去る九日全南一帶を襲つた颱風に見舞はれ漁撈中の高興郡[illegible]沖合で漁船八隻が行方不明となり、また珍島郡[illegible]でも貨物運搬船一隻が行方不明となり、目下氏名、死傷その他詳細調査中の旨十二日道警察部に報告があつた

實專の九州大會

【福岡電話】第四回全國實業專門學校野球九州大會第一日は十二日午前十一時より福岡市春日原球場で擧行された（關係分）
▲第一回戰　福岡高商五A對一京城高商

和田彥次郎氏

【東京電話】貴族院議員和田彥次郎氏は[illegible]靜養中[illegible]十二日午前一時半麻布區[illegible]町二ノ自宅で逝去した、享年八十

興亞の書道展
今秋日滿支主要都で

【東京支社發】[illegible]書道會長に推戴、[illegible]日滿支三國を聯ぐ興亞書道展覽會を[illegible]第一歩の事業として[illegible]東京、大阪、京城、奉天、新京、北京、上海、南京[illegible]の各地において[illegible]書道の粹を集めて、華々しく展覽會を開催することとなり[illegible]

犯人五里霧中
本町署は躍起

（夕刊既報）京城府南山町京城ホテル主人中原光吉氏方に押し入り台所から出刃庖丁を持出し、就寢中の同氏に馬乘りとなつて『金を出せ』と脅迫し現金五十餘圓を強奪した强盗犯人は本町署總出動[illegible]の下に司法主任[illegible]刑事の活躍を續けてゐるが現場に遺した證據品は、たゞ同家の台所から持出した出刃庖丁と指紋をかくさんがため庖丁の柄に卷いたタオルのみで、搜査に困難を來し全く五里霧中であるが、本町署では飽くまでも犯人を逮捕すべく躍起に[illegible]

又また密航團送還

【釜山電話】十二日朝釜山入港の關釜連絡船德壽丸は福岡縣[illegible]警察部から慶北道警察部[illegible]の密航者九名の密航團を送還して來た、一味は十日夜釜山[illegible]から內海岸に上陸せんとするところを取押へられたものである

梨花女專校の慰問

京城梨花女子專門學校音樂科四十餘名は十五日午前中龍山陸軍病院に白衣の勇士を訪れ、音樂慰問をなす

けふの天氣
晴れ後曇り小雨模樣

話一題

☆……十二日午後一時ごろ京城[illegible]本町[illegible]を泣きながら通る娘さん[illegible]

☆……十一日午後四時ごろ[illegible]

☆……京城道[illegible]の他は何もわからず、たゞ泣くばかり……

☆……大きな迷子を抱へた[illegible]署でもウダツてゐる

慶弔日記
（十二日屆の分）

出生 北米倉町[illegible]▲[illegible]

死亡 [illegible]

銘酒 富久娘
飲むほど健康 酔ふほど明朗
灘・花木本家

水むしにボンスリー
食後には必らずボンスリーの塗布を忘れないこと…朝夕と三回の連用で難症水むしが消掃されます。
發賣…四十錢・八十錢
大阪・東京　田邊商店

醫學博士 敷島義雄
敷島產婦人科
電本一六二八　京城本町三ノ一八

色が良くて つきよい
トモエクレヨン
全鮮有名文具店ニアリ

擧國一致で兎を養へ！
僅か三ケ月で一貫四五百匁に成長す
シルバー ラビット 種兎無代貸付
私立千葉種畜場

株式失權豫告
當社株式第三回拂込金壹株ニ付金拾貳圓五拾錢也ハ拂込催告書到達ノ日ヨリ三十日以內ニ定款ニ定メタル違約金ヲ添ヘ當本社又ハ當社東京出張所ヘ御拂込相成度旨及右期間內ニ拂込ヲ爲サザルトキハ商法及定款ノ規定ニ據リ株主ノ權利ヲ喪失スヘキ旨各未拂込株主ニ對シ七月十日通知候ニ付此段公告候也
昭和十四年七月十三日
滿洲電信電話株式會社

新興！ウエル萬年筆
¥1.50以上
ダイヤモンド・インキ
商工省主催 代用品工業振興展覽會 鑑査合格

ぜんそく 百日咳の方へ 無料で差上ます
廣島縣安佐郡龜山村　森本作市

株式名義書換停止公告
東洋拓殖株式會社

ニキビよさらば！
藥用洗顏クリーム

星の名刺

地球鉛筆

法人登記公告
桃山出張所

法人登記公告
惠山支廳

商業登記公告
江景支廳

空に殘れる (53)

尾崎士郎（作）
高木清（畫）

最初の嘘（三）

「するとお前は、今、大事件が起つてゐるといふわけぢやないんですね？」

「つまり、氣配なんだよ――さういふ氣配がいたるところにみちみちてゐるんだ」

信吉が椅子へどつしりと腰をおろすと、信作は、がつかりしたやうな顔で、

「僕はまた大戦争でもはじまるのかと思ひましたよ」

「いや、さうなるかも知れないんだ、ヨーロッパを見たまへ、どつちを向いたつて、もう政治や外交ぢやあどう動かすこともできなくなつてゐるぢやないか」

そんなことを事あたらしく聞く必要はない。――一時間も待たせておいて散漫な話を大袈裟にするがいい、と思つたが、しかし、感勢の

信吉は編輯室の中をくるくると見廻した。

「そいつが君、こつちの重役の耳に入つちやつてね、是非とも論説委員になつてくれといふ相談を受けてゐるところなんだよ」

「さうですか」

信作のがつかりした聲を聞くと、信吉は急に困つたやうな顔をして

「しかし、さうはいつても、一から十まで重役の命令に服さなきやならんといふこともないからな――つまり、雞口となるとも牛後となるなかれさ、今にきつと眼がさめるからゆつくり待つてゐてくれよ」

「ええ、ですが」

一體信作はされたといふ氣もちよりも、信ずべからざるものを信じてゐた自分が急に情けなくなつてきたのである。

「電話だらう？」

「――記者さん、校正の原さんが今夜はうんと書かせるといつてゐましたよ」

記者に慌てゝ給仕の顔を睨みつけながら、慌てゝ出ていつた。

いい話を聞いてゐると誰の言つてゐることに何か新しい意味があるやうにも感じられてきた。

「ところで、實はここになりかからの話なんですが」

「何だツけな？」

「あなたが滿洲へゆかれるといふ話ですよ」

「滿洲――？」

一瞬間、きよとんとした顔をしたが、すぐに、調子づいた聲で、

「ああ、あの話か――向うぢやすぐにでも來てくれといふんだが、こつちの方が隙に抜けられないことになつちやつてね」

「すると」

信作は思はず瞳を輝らせた。

「中止になつたんですか？」

「さうでもないがね――」

「僕の方ぢや、それだけを先よりにして今まで待してきたんですよ」

「だから、心配するな、何しろ滿洲でひと旗擧げようといふ仕事がさうベタベタと決るもんぢやないよ」

「でも、あなたはこの前、もうすぐにでも話のきまるやうに言はれたもんですから」

「そのつもりでゐるところへ、さつき話したやうな行きがかりで」

論説に關した話が、ぴくぴくと顔を動はせたところへ、横に回顧を出した給仕が扉をほそ目にあけて顔をつきだした。

「何だ――記者さん、此間にゐたのするぷん探しちやつたよ、工場へ行つてもゐないし、校正へ行つてもゐないし」

DK ラヂオ

十三日（木）　第一放送

朝の部

午前六・〇〇（東）ラヂオ體操
六・二〇　ニユース
六・三〇（東）基礎英語講座（四十）　堀英四郎
七・〇〇（東）時報（城）宮城遙拜、今日の天氣見込（咸興を除く）
七・〇一（札）朝の修養　戦場の體驗を語る　陸軍歩兵上等兵　藤井康吉
七・二〇（東）朝の音樂（レコード）
八・〇五（東）戦殁者慰靈祭實況　東京大本山池上本門寺より

晝の部

九・二〇（城）氣象通報
九・四五（大）幼兒の時間　童謡物語　トマトさん（一）　木曜會
一〇・〇〇（城）衛生メモ、日用品値段
一〇・二〇（東）家庭の時間　時局下の生活刷新　醫學博士　竹内茂代
一一・〇〇（東）小學生の時間「浴四」唱歌（一）螢（二）花火（三）夜遊（四）牧場の朝（五）岩清水　東京市大森第二小學校兒童（指導加伊奏）高橋三郎（一）夏の月（二）漁船（三）お手玉（四）牧場の朝（五）紅葉　東京市竹芝小學校兒童（指導加伊奏）増田都子
一一・四〇（城）婦人の時間（朝鮮語・釜山・咸興・裡里）朝鮮女流詩人の話　田相般
正午（東）時報
午後〇・〇五（東）謡曲　〃小松の曲〃　梅原　松藤
〇・三〇　ニユース・鮮魚卸賣値段・青果・蔬菜卸賣値段（京城咸興）
二・〇〇（大）小學生の時間「高等科」名曲物語〃英雄行進曲〃サンサーンス作曲　木曜會
二・四〇（東）ラヂオ體操
三・〇〇（東）家庭の時間　戦線の夏　大木栄一
四・〇〇　ニユース・氣象通報（釜山・清津）職業紹介

夜の部

六・〇〇（富）傳説物語　〃白鷺の行方〃　ＩＧコドモサークル
六・二〇（東）コドモの新聞
六・二五　講演　時局下農民に對する再認識の必要と土地問題　農學博士　田邊勝正
六・四五（城）産業ニユース
六・五五（東）カレントトピックス
七・〇〇　ニユース・天氣見込
七・三〇（東）特別講演　軍用資源秘密保護法に就て　陸軍省防務局防衛課長　陸軍騎兵中佐　渡部富士雄
七・四〇（東）新交響曲（第一回）

〃洗濯娘子〃（鄭…）京城　道雄（第一部）牧瀬喜代子（同）時田初枝（同）小椋静子（第二部）牧瀬数江（同）安藤りう子（十七絃）盤國三郎（尺八）長野武（同）鷹岡寅男（胡弓）山川園園（尺八二部）浅清風（同）林時風（同）伊四郎（三絃）松作興一郎）山田伊太郎（三絃替手）谷川鶴子（同）今野久一雄（同）清介（同）鶴月太郎（同）根山得子（同）竪田富三花（同）鶴月太美（大鼓）鶴月初子（同）鶴月清子
八・〇五（城）長唄　〃汐汲〃（唄）杵屋五三郎（同）杵屋五三江（同）杵屋五三輔（三味線）今川初子（同）杵屋ト
八・三〇（東）時局談話　人と物と誠との調和　企畫院次長　武部六藏
九・〇〇（東）謡曲　〃百萬〃（シテ）櫻間金太郎（ワキ）金春榮治郎（子方）小島當助（地謡）金春榮治郎（同）高岡辭之（同）本田秀男（笛）島田巳久馬（小鼓）北村一郎（大鼓）金春惣右衛門　井俊雄（太鼓）
九・四〇（東）時報、ニユース・ニユース解説、氣象通報、明日の暦・翌日の番組、地方へのニユース

第二放送

一一・二〇　婦人の時間　朗読女流詩人の話　車相瓊
午後〇・〇五　吹奏樂（レコード）
六・二〇　ラヂオアソビ　朝鮮幼稚園々兒
七・〇〇　講演　石油とガソリン　陸軍　白（？）
八・〇〇　講演　順と體力向上　鄭　俊
八・三〇　ラヂオ小説　公ヲ炳　池京順
八・五五　京畿歌謡　林　明月
八・五五　西道歌謡（平調）辛　島花
九・一五　短簫獨奏　金　永根
一〇・一〇　中等國語講座（四）　金　鳳媛

あすのきゝもの　十四日（金）

午後〇・〇五（東）尺八〃臨空鈴慕〃宮川如山、鋼詠歌〃愛國聯歌〃長嶋マツ外
〇・〇五　マンドリン合奏（釜山）城大マンドリン部
二・〇〇（東大）ラヂオ學藝大會第一部（東京）愛國聯合唱曲アルバム　唱歌　東京コドモ合唱隊（大阪）兒童劇『夏休みが來たら』大阪中大江東こども會（東京）お話〃草餅物語〃安部善雄（大阪）管絃樂　大阪ラヂオオーケストラ（東京）兒童劇『動け〱みんな一緒に』
六・〇〇（釜）お話〃握手〃　上滞　讓二
八・〇〇（東）管絃樂　日本放送交響樂團
八・三〇（東）ラヂオ…　東山千榮子

本社特選　日本棋院花形棋士　トーナメント

【第三局】

二目半込出し　六段　小野田千代太郎
先二先の先　三段　田中三七一

持時間各九時間　一分以内切捨　消費時間　白…　黒…

●二一る十七　33
〇二二る十六
●二三四十七　1
〇二四れ九　12

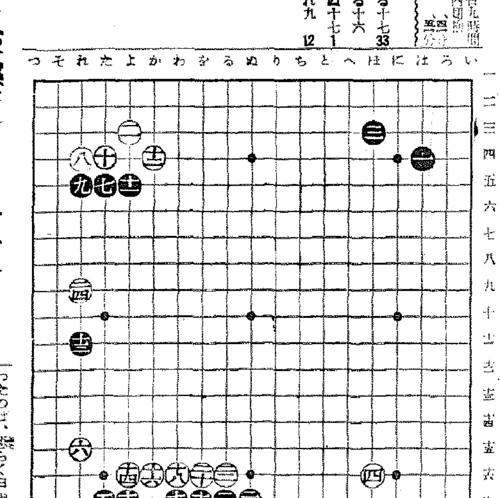

黒極度に自重し　白の左邊打込を默許す

評解　七段　木谷實

評解　黒二十三は定石に從ひ二十一にハネて差支ない。然もう打たねばならぬ處である。

その時白「る／十五」とヘネれば、黒「四ノ十五」と二段にハネ以下參考圖(1)白十二とノビた時、定石は黒「い」とカヽへるのであるが、然し白手を抜き十三と打つて左邊を顧ふ。これは黒の滿足出來る結果である。

隅斷うといふ場合、黒十三で「ろ」にトブのは、白「は」黒「に」を利かされ、上邊の勢力薄弱に固縮するので宜くないものである。

◇黒が二十二で二十三にハネる手に比て深く研究したとに、三十三分の考慮が如實に物語つてゐる。

その時白「る／十五」と打つて強くないと「四ノ十五」なら、黒は何故二十二にハネず、二十一、二十三と必要以上に慎重自重し、白二十四の打込を默許したのであらうか？

この疑問を一掃する爲、木谷七段に説明を求めた處、左の如く答へられた。

評解　黒二十二で二十三にハネなかつたのは、恐らく白から二十一と直ちにキッて來られる手が顕在したが爲であらうが、それは參考圖(2)(3)に就て見るが如く、黒の杞憂といふ外はない。加ふるに黒は白二十四の打込がしても大したことない、といふやうな樂觀的氣分も手傳つたのであらう。

參考圖(1)

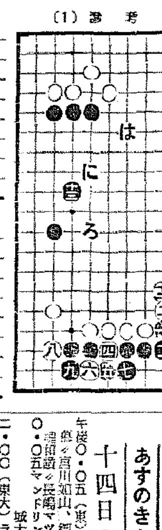

參考圖(2)

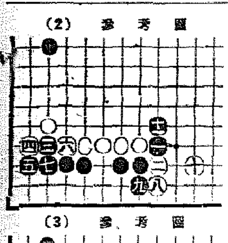

參考圖(3)

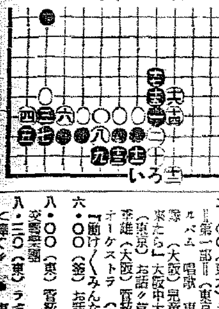

參考圖（２）黒一とハネた時、白二と直ちにキッて來れば、黒三と隅にコスミツケて打つ。すると以下黒十一迄の運びが想定され、この結果白は下方の五子が弱いから、左邊に打込む等といふことは、危くて打てない。換言すれば黒十一とノビキッて、左邊の打込みを默許する譯である。

參考圖（３）前圖白八の變化であるが、結果は大同小異である。この手順中黒十四に就て、初心者の爲に蛇足を加へて置く、それは黒十三を放任すると、白十三黒「い」白「ろ」で三子を取られることである。

◇黒は二十一、二十三と布石を締つて白二十四の打込を許したが、果して左邊を確保する成算があるのであらうか？

田中三段は左邊を見詰めた儘、中々打ちさうもない。

當代一流　爭霸戰譜

【第八局】

香落　△五段　松下力
▲四段　長谷川清次郎

（圖は指了迄の局面）

戰跡の回顧　六段　飯塚勘一郎

示唆された若鷲の威力　下手二二飛（第三局）で勝勢確定

（持時間各七時間）

香落戰に於ける下手方の居飛車作戰を一擲し去つた長谷川氏の、變通自在なる三間飛の謀策は、上手方松下氏をして、殆んど自家藥籠中のものとなし、懸後の感を與へしめず徹底的成功裡に見事なる勝せで、强敵を體抽一擲したが、これは流石に新人の偉容を誇示するに足る溌剌たる快戰振りで、躍動する新鮮味と、豪放闊達に富む態度は、まことに觀者をしてヤンヤの喝采を博せしめるに充分であつた。

第一局下手方が一筋を陀し、更に七五歩と突張つて、飛を七筋に廻じた如き、讀者に怪異の眼を瞠らしめると同時に、以下の經緯に多大の興味を惑せしめずには置かなかつた。恰も第二局の下手方一六飛で、これが解決點を與へ、第三局に到るや、上手方の三三角（第二局）に對し、猛烈たる居玉陣を展開して、一四歩、同歩、一三歩、同桂と取らせ、遂交換に出た邊り、研究の結果とはいへ、天才的策戰の妙味は、旣に茲に到つて遺憾なく發揮され、一筋の折衝はますます下手方の思ひ通りの進展となる。黒も第三局二二飛と開眼の局面へ威力を下ろした圖では、事實上此處で長谷川氏の勝勢が確立されたと見てよい。

即ち第四局上手に四二角と退かせ手順に一三香成の侵略は、以下銀香交換といふ「下手駒得」の優勢位置を示現して、上手は全くその防戰に大童の態であつたのである。而して第四局下手方二六歩と突き急がず適當な攻撃武器（桂）を得て、四一銀打から五五桂打の猛烈を狙つたのは、大局の洞察を誤らず、よく明斷した措手だつた。

此段に松下氏も飯然下手の陣營に反撥を試み、獅子奮迅の勢位を圖つて、只管肉薄、重厚を試みたが意に介せぬ長谷川氏の攻撃陣は、攻め合ひの棋勢を現出しても、結局「上手駒損」の打撃は、味方玉陣の手薄を感ずるの結果、玉に危險迫り下手玉を攻め切れぬ惱みを過して敗退するのやむなき次第となつた。

第六局長谷川四段が上手の四五桂を放置して、三一金より更に四四角と躍出し、疾風的「寄せ」の捷腕を見せて與れた事は、讀者にも大きに參考となられたであらうし、伸び行く若鷲の威力はこの一局に於て、完全に示唆された觀がある。

ヘチマコロン
涼しさや　笑くぼの匂ふ　宵明り

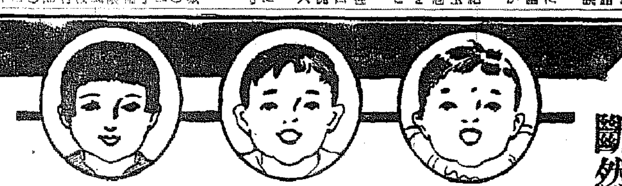

發明藥の補強で　斷然！良く効く！！
効力が倍増し　奏効が速やか
使用感が大變よくなり　新發明の偉力益々輝く
創　…
（一）奏効が倍増して
（二）効めが早くなり
（三）使用感が大變良く
なるのであります。
偉　大な奏効のある美神丸…
美と健康－多産報國！！
女性よ泣かず…
近代女性の理想的婦人藥　美神丸
本舗　宮内善進堂
ハガキ一枚で　無代進呈

新多元的の化學治淋劑　クネリン（KuNeRin 宮内淋）
二十世紀醫藥學界の最高權威ある發見！
本劑は二十世紀最大の發見たる…
發賣元　合資會社　宮内善進堂　大阪市東區南久寶寺町堺筋

有田製　治淋劑　急性慢性淋病再發淋病
良いから効く効くから賣れる
有田音松謹製責任藥
有田製　驅毒劑　ヨコネ・カンソ　二期三期梅毒
有田ドラッグ

腫物切傷の化膿防治止療には　Ｐ　マルピー

セナチゾールパスタ
包裝　一〇瓦　二五瓦　一〇〇瓦　五〇〇瓦（説明書あり）
製造發賣元　大日本製藥株式會社　本店　大阪市道修町　支店　東京本町
8・30

城府岡崎町七番地　入院設備　野崎肛門科　院長　野崎
電話…一八九

ミツカン酢
ミツカン酢　旨さ効よさ　香りよさ
中埜酢店

國策型の携帶食！
軍用型　森永乾パン
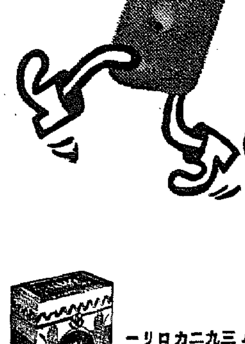
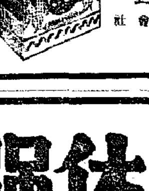
一圓・十錢
百グラム三九二カロリー
森永製菓株式會社
KP-78

結核　醫學博士成田央介先生創製　肋、腹膜炎特殊注射劑
ツベローゲン
1・結核病竈の進行を抑制し、自然治癒を促進す
2・赤血球沈降速度を速か水に正常に復せしむ
3・新陳代謝機能を旺盛ならしめ、抵抗力を強め、体重を増加し、食慾を増進し、安眠を得
4・喀痰量を減少し、咳嗽を鎮め、盜汗熱出に偉効あり
5・胸部痛、胸苦感を去り解熱鎮痛作用を有す
植村製藥所　京城府新堀町

國産トニク
ビオトニク
弱体強化　精力増進
從來の強壯劑と異り身體細胞の活力を根本から昂進し
め　きめき食慾を増し身心の疲勞を醫し、血液を増殖す
身心の過勞　腺病體質　神經衰弱　結核諸症　病後恢復　スポーツの前後　貧血冷え症　性的減退
成分　有機性アミゼン　ビタミンＡＤＥ　グアヤコール　マンガン　ストリキニーネ　次亞燐酸カルシウム　芳香性シロップ
用量　一日三回
植村製藥所　京城新堀町
鳥居商店　東京本町　大阪平野町

朝鮮郵船仁川定期出帆

沿岸航路出帆豫定

朝鮮運送株式會社
仁川回漕部

大阪商船株式會社　京城支店
京城府大門通二丁目三三　電話本局(2)一〇三〇

朝鮮郵船出帆（京城）
門司神戸行大型船御多数アリ

大阪商船出帆　鮮内優秀連絡船